

# RELATÓRIO DE ATIVIDADES 2017

HOSPITAL DO CÂNCER



Grupo  
**LUTA PELA VIDA**



**HOSPITAL DO CÂNCER**  
UBERLÂNDIA

# EXPEDIENTE

## DIRETORIA GRUPO LUTA PELA VIDA

**Presidente:** Renato Alves Pereira

**Vice-presidente:** Clóvis de Albuquerque Rosa

**Diretor Jurídico:** Donizete Vieira de Paula

**Vice-Diretor Jurídico:** Osmar Alves Mundim

**Diretora Secretária:** Thaísa Gapski Pereira Galicioli

**Vice-Diretora Secretária:** Maria Letícia Rocha de Souza

**Diretor Tesoureiro:** Antônio Carlos Carneiro de Miranda

**Vice-Diretor Tesoureiro:** Rogério Agenor Araújo

**Diretora de Patrimônio:** Zaida Afonso Guinato

**Vice-Diretor de Patrimônio:** Eduardo Edson de Araújo

**Diretora de Saúde:** Mirna Morais Puga

## CONSELHO DELIBERATIVO

**Presidente:** Fernando Antônio Ferreira

**Vice-Presidente:** Rogério Agenor Araújo

Ana Cláudia Cardoso Pavarine

Antônio Carlos Carneiro de Miranda

Clóvis de Albuquerque Rosa

Renato Alves Pereira

Sérgio Luiz Mendes Torga

Thaísa Gapski Pereira Galicioli

Zaida Afonso Guinato

## CONSELHO FISCAL

Agnaldo Fernandes Cunha

Nilza Aparecida Lima Freitas

Sérgio Luiz Mendes Torga

## Suplentes:

Ilma Mundim Faleiros

José Vicente Lino de Souza

José Humberto Lira Pontes

**Administradores do Hospital:** Denise Diniz e Rafael Antonioli

**Coord. Núcleo de Voluntários:** Sérgio Torga

## RELATÓRIO DE ATIVIDADES 2017

**Projeto Gráfico:** Carolina Tomaz e Matheus Sanches

**Redação:** Carolina Tomaz

**Edição:** Carolina Tomaz e Virgínia Silva

**Revisão:** Ana Cláudia Pavarine, Carolina Tomaz e Virgínia Silva

**Diagramação:** Carolina Tomaz e Matheus Sanches

**Fotos:** Alexandre Oliveira, Carolina Tomaz, John Wesley, Michelli Rosa, Roberto Chacur, Banco de Imagens Freepik e acervo do Grupo Luta Pela Vida

**Tiragem:** 3 mil exemplares

Este relatório de atividades é de responsabilidade do Grupo Luta Pela Vida.

## Hospital do Câncer em Uberlândia

Av. Amazonas, 1996 - Umuarama

Telefone: 3291-6100

## Grupo Luta Pela Vida

Rua Ivaldo Alves do Nascimento, 645 - Aparecida

Telefone: 0800 34 2062

email: comunicacao@hospitaldocancer.org.br



# SUMÁRIO

Mensagem do Presidente .....	04
Declarações Institucionais .....	07
Nossa História .....	08
O Grupo Luta Pela Vida .....	10
O Hospital do Câncer em Uberlândia .....	11

O câncer em números .....	12
O atendimento na região .....	14
Disseminação do conhecimento .....	15
Pesquisa e prevenção do câncer .....	16

Andamento das obras da Unidade 2 .....	18
Ampliações na luta contra o câncer .....	20
Humanização na luta contra o câncer .....	22
Ações do Grupo Luta Pela Vida .....	24

Ações de Comunicação .....	29
Parceiros Pela Vida .....	30
Formas de Captação .....	33
Ações e eventos solidários .....	34

Demonstrações Financeiras .....	41
---------------------------------	----

# Mensagem do **PRESIDENTE**

É chegada a hora de apresentarmos os resultados que tivemos na luta contra o câncer em 2017. O Relatório de Atividades do Grupo Luta Pela Vida é uma publicação para a prestação de contas para a sociedade, de como foram investidas e direcionadas as doações da população e de empresas, e como elas fazem a diferença para manter e ampliar o atendimento realizado de forma gratuita e de qualidade no Hospital do Câncer em Uberlândia.

O ano de 2017 foi marcado pelo início de novos sonhos que agora se concretizam na luta contra o câncer. Um deles foi a continuidade das obras do Centro de Cuidados Paliativos Oncológicos, 1ª etapa da Unidade 2. A construção, que está sendo erguida com 100% dos recursos vindos de doações, está em sua fase de finalização e deve ser entregue no segundo semestre de 2018. Além da Unidade 2, outro sonho do Grupo Luta Pela Vida que ganhou vida em 2017 foi o início das obras do Centro Cirúrgico Oncológico e o Centro de Transplante de Medula Óssea, projetos que desde a construção do Hospital já estavam nos planos do Grupo. Com as novas obras, o Hospital do Câncer irá ampliar e melhorar o atendimento atualmente oferecido.

A motivação das novas obras de expansão também são um olhar para o futuro, a fim de trazer

ainda mais qualidade e tecnologia para os mais de 7.500 pacientes em atendimento. Além disso, os números de novos casos têm aumentado e em 2017 recebemos 3.534 novos pacientes, o que demonstra que os desafios na luta contra a doença só aumentam.

No Relatório é possível ainda conhecer todas as ações e projetos que o Grupo tem desenvolvido ao longo dos anos a fim de oferecer um tratamento humanizado e global, apoiando não só o paciente, mas seus acompanhantes. Dividimos ainda em nosso Relatório as ações e eventos que a sociedade realizou no último ano a fim de arrecadar recursos para o Hospital do Câncer. Essas iniciativas nos encantam, pois mostram o apoio cada vez maior da sociedade diante de nossa causa.

O ano de 2017 foi marcado por muitos desafios, mas também por conquistas, que queremos que as pessoas conheçam, já que todo o nosso trabalho só é possível porque contamos com um elemento indispensável em nossas ações: a **solidariedade**. Tudo isso nos dá energia para continuar o nosso trabalho e reforça a certeza de que há ainda muito o que fazer em prol daqueles que lutam contra o câncer, que lutam pela vida.



**Renato Pereira**  
Presidente do Grupo Luta Pela Vida

# HOSPITAL DO CÂNCER





*Grupo*

**LUTA PELA VIDA**



**HOSPITAL DO CÂNCER**

U B E R L Â N D I A

# Declarações **INSTITUCIONAIS**

## **MISSÃO**

Lutar pela vida, garantindo o tratamento de qualidade aos pacientes com câncer e atuando na prevenção da doença.

## **VISÃO**

Ser reconhecida como referência pela sua atuação humanizada, íntegra e responsável no combate ao câncer.

## **VALORES**

**Humanização:** Valorizamos o Ser Humano.

**Solidariedade:** Agimos e incentivamos que as pessoas ajam de forma altruísta e generosa.

**Integridade:** Mantemos, juntos, os mais elevados padrões de integridade em tudo o que fazemos.

**Sustentabilidade:** Realizamos a boa gestão dos recursos da instituição a fim de garantir o funcionamento e a continuidade das atividades realizadas.

**Responsabilidade:** Gerimos os recursos com consciência, precisão e transparência.

## **> CERTIFICAÇÕES**

- **CNAS (Certificado Nacional de Assistência Social):** lei nº 8742, art. 18 de 7 de dezembro de 1993).

- **CEBAS (Certificado de Entidade Beneficente de Assistência Social):** Portaria nº 786 de 1º de Junho de 2018

- **Utilidade Pública Federal** (decreto nº 3415 de 19 de abril de 2000).

- **Utilidade Pública Estadual** (lei nº 13311 de 21 de setembro de 1999).

- **Utilidade Pública Municipal** (lei nº 7155 de 24 de agosto de 1998).

# Nossa HISTÓRIA

## Hospital do Câncer: construído com solidariedade

Uberlândia, década de 90. Em uma pequena casinha alugada no bairro Umuarama, próximo ao Hospital de Clínicas da UFU (Universidade Federal de Uberlândia), acontecia o atendimento aos pacientes com câncer vindos de Uberlândia e de toda a região. Se lutar contra a doença em si já não é algo simples, o dia a dia do tratamento naquele local também não era fácil. A estrutura era muito precária, os leitos eram apertados, o espaço para quimioterapia também. A sala de espera ficava na varanda da casa, improvisada com cadeiras antigas. Cada cômodo tentava ser transformado em uma

estrutura que parecesse um hospital, mas no fim o atendimento ainda era muito precário para dar assistência a quem muitas vezes lutava pela vida.

Vendo e vivendo toda essa realidade, um grupo de amigos, que contava com médicos e acompanhantes, decidiu que aquela situação não podia continuar, que os pacientes mereciam um atendimento melhor e um hospital de qualidade. Nasce então, em 1996, o Grupo Luta Pela Vida, ONG criada para construir e equipar o Hospital do Câncer em Uberlândia e oferecer o melhor tratamento na luta contra o câncer.

O sonho era grande e ambicioso: construir um Hospital assim, do zero? Construir e equipar



Nasce o Grupo Luta Pela Vida, ONG fundada para construir o Hospital do Câncer em Uberlândia.



Hospital conta com seu 1º acelerador, equipamento usado no atendimento de radioterapia.



É inaugurada a ala de internação para adultos, localizada no segundo piso do Hospital.

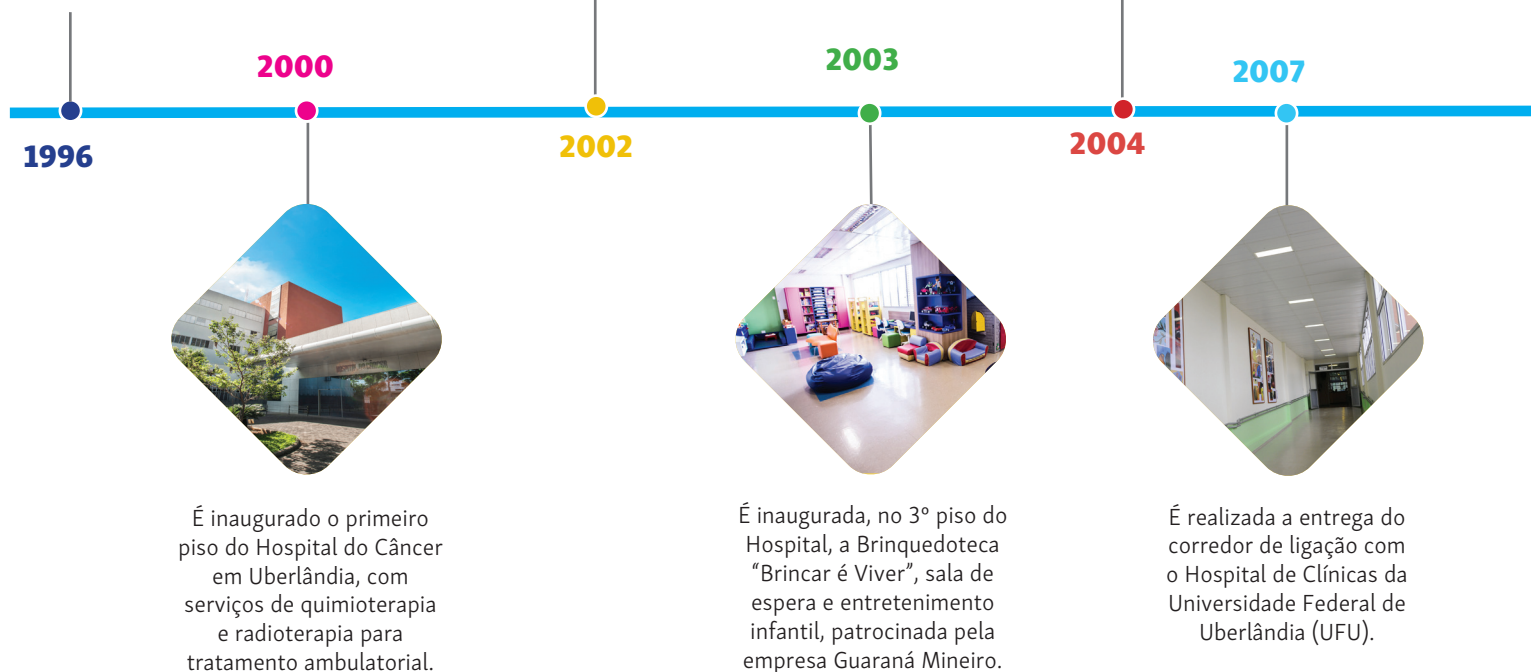



um Hospital especializado em oncologia é algo extremamente caro. Parecia algo tão difícil... Ao invés de todas essas constatações esmorecerem o sonho daqueles amigos, o desafio e a vontade de fazer mais por quem precisa transformou o desafio em combustível para lutar. Para conseguir recursos para a construção do Hospital, o Grupo ganhou novos membros, vendeu camisetas, fez rifas de carros e conseguiu a ajuda de pessoas e empresas que também acreditavam no projeto do Hospital do Câncer.

Depois de muitas campanhas e a imprescindível solidariedade da população, em 8 de abril de 2000 é inaugurado o primeiro piso do Hospital do Câncer. Da pequena casinha

improvisada, chega-se então a um prédio de quatro andares, ocupando uma área de 10.000 m<sup>2</sup>. Desde a sua fundação, foram realizadas mais de um milhão de consultas em 18 anos de trabalho, oferecendo um atendimento de alta qualidade e totalmente gratuito, sendo considerado uma referência no tratamento do câncer no interior do estado de Minas Gerais.

Por meio das doações da sociedade, o Grupo Luta Pela Vida continua investindo em seu quadro de profissionais da saúde e na ampliação do atendimento. A aquisição de equipamentos de última geração também está entre os investimentos do Grupo para proporcionar um tratamento de ponta.

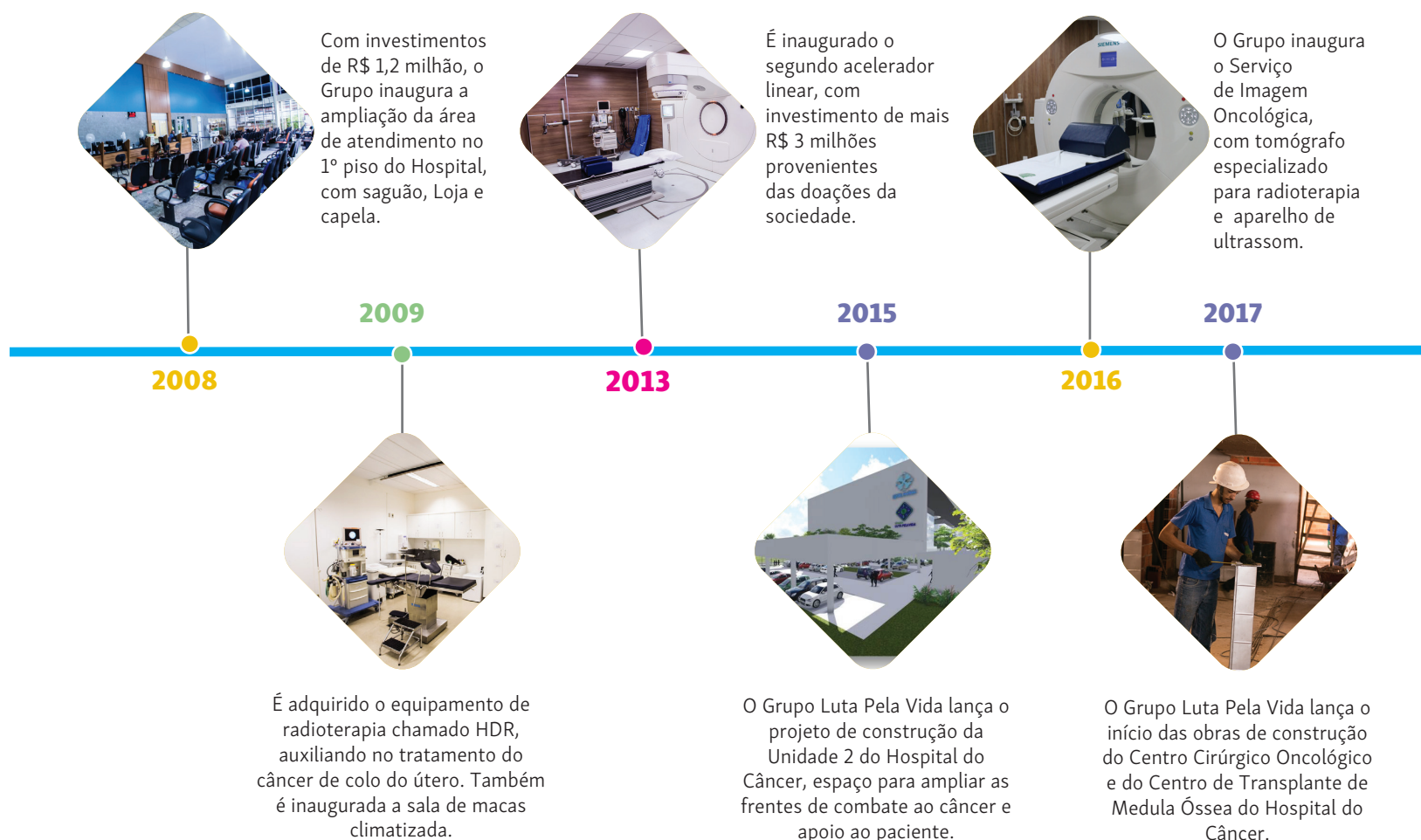

# O Grupo Luta **PELA VIDA**

## **Trabalho e solidariedade para vencer a luta contra o câncer**

O Grupo Luta Pela Vida é a ONG do Hospital do Câncer em Uberlândia, responsável pela construção, manutenção e ampliação da instituição de saúde, além de trabalhar para oferecer melhores condições de tratamento para os pacientes. O Grupo nasceu em 1996, do desejo de um grupo de amigos, que incluía médicos, acompanhantes e empresários, que queriam transformar o tratamento precário oferecido na época aos pacientes oncológicos que se tratavam em Uberlândia.

Com muito trabalho e com ajuda das doações da sociedade de Uberlândia e região, em 2000 o Grupo construiu o Hospital do Câncer em Uberlândia e até hoje trabalha incessantemente para obter recursos financeiros para manter e ampliar o Hospital e melhorar o atendimento 100% gratuito oferecido aos pacientes.

Todo o trabalho desenvolvido pelo Grupo Luta Pela Vida, e entregue aos pacientes com câncer, só é possível por meio das doações vindas da população e empresas. É por meio dessas contribuições que o Grupo realiza investimentos no Hospital nas mais diferentes frentes, como quadro de profissionais, aquisição de novos equipamentos, pesquisa e prevenção do câncer, visando oferecer um tratamento de ponta. Além dos recursos voltados para infraestrutura e atendimento, o Grupo oferece também aos pacientes e seus familiares apoio psicossocial e material, como doações de suplementos alimentares, cestas básicas, cadeiras de rodas, oxigênio, próteses mamárias, perucas, entre outros.

A filosofia do atendimento humanizado é aplicada principalmente por meio das ações realizadas pelo Núcleo de Voluntários do Grupo, que conta atualmente com 500 voluntários.

O Grupo atua ainda no desenvolvimento de pesquisa, diagnóstico precoce e prevenção do câncer com as atividades realizadas pelo Núcleo de Prevenção e Pesquisa de Câncer (NUPPEC). Além de desenvolverem pesquisas com familiares dos pacientes em tratamento no Hospital, a equipe de pesquisadores e voluntários ainda realiza ações de prevenção do câncer, com palestras informativas em empresas e cidades da região.



Grupo  
**LUTA PELA VIDA**

**22**

anos de atuação na captação de recursos e apoio ao paciente como a ONG do Hospital do Câncer em Uberlândia.

**500**

voluntários atuando de forma humanizada em prol dos pacientes no Hospital do Câncer.



**271**

**funcionários contratados pelo Grupo Luta Pela Vida:**

- **137** atuam no Escritório Administrativo do Grupo
- **84** trabalham no Hospital do Câncer em Uberlândia
- **50** atuam na Unidade 2 do Hospital

# O Hospital do Câncer em **UBERLÂNDIA**

O Hospital do Câncer em Uberlândia é um centro de tratamento oncológico referência no interior de Minas Gerais. A instituição de saúde existe desde 2000, oferecendo tratamento 100% gratuito e de qualidade. O Hospital é construído e equipado pelo Grupo Luta Pela Vida, ONG criada para oferecer as melhores condições de tratamento aos pacientes com câncer.

Atualmente são atendidos mais de 7.500 pacientes vindos de Uberlândia e mais de 80 cidades da região. Os atendimentos são realizados num espaço de mais de 10 mil m<sup>2</sup>, com serviços

de Oncologia Clínica, Quimioterapia, Radioterapia, Oncopediatria, Hematologia, internação de adultos e crianças e Cuidados Paliativos. Todo o trabalho realizado no Hospital do Câncer é pautado na filosofia do atendimento humanizado para pacientes e acompanhantes.

O Hospital do Câncer possui ainda um importante papel na formação de profissionais, com programas de residência médica em Oncologia Clínica, Radioterapia e Oncopediatria, além de oferecer também programa de residência multiprofissional.



# O câncer EM NÚMEROS

O câncer é a denominação genérica dada para um conjunto de mais de 100 tipos de doenças que têm em comum o crescimento desordenado de células que podem invadir os tecidos e órgãos. Logo, quando falamos de câncer, estamos falando de uma gama de vários tipos de tumores que podem atingir o ser humano em diversos estágios da vida, para ambos os sexos, o que torna a doença um ponto de atenção para a saúde no mundo todo.

De acordo com a Organização Mundial de Saúde (OMS), o câncer está entre as 10 principais causas de morte no mundo todo, sendo responsável por uma em cada seis mortes. No Brasil, as estatísticas acompanham a tendência mundial.

Segundo a estimativa divulgada pelo Instituto Nacional de Câncer (INCA), em 2016/2017 foram registrados 600 mil novos casos da doença. Os

tipos mais incidentes no país são cânceres de pele não melanoma, mama, colorretal, colo do útero e de pulmão para o sexo feminino, e os cânceres de pele não melanoma, próstata, pulmão, colorretal e estômago para o sexo masculino.

**600 mil**  
novos casos de  
câncer no Brasil  
em 2017

## > O ATENDIMENTO DO HOSPITAL DO CÂNCER

Seguindo a tendência mundial no crescimento do número de casos, o Hospital do Câncer em Uberlândia também tem registrado um aumento anual e gradativo de novos casos da doença. Atualmente o Hospital atende, gratuitamente, 7.500 pacientes. Somente em 2017, foram recebidos 3534 novos pacientes, o que corresponde a um aumento de 25% do número de casos em relação ao ano anterior.

Mesmo com o aumento do número de casos, o Hospital do Câncer busca oferecer um atendimento de ponta, com alta qualidade de seu corpo clínico, infraestrutura e equipamentos.

Todo o processo de atendimento é feito de forma humanizada, em que o carinho e atenção também são componentes no caminho da luta contra o câncer. O paciente também é acompanhado durante todo o tratamento por uma equipe profissional multidisciplinar (médicos, enfermeiros, nutricionistas, dentistas, psicólogos e fisioterapeutas, entre outros) a fim de oferecer um atendimento global.



## DADOS 2017 HOSPITAL DO CÂNCER

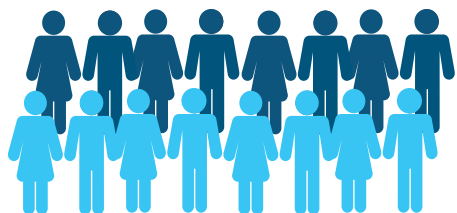

**7.500**  
pacientes em  
atendimento

**3.534**  
novos casos de câncer em 2017.  
Aumento de 25% em relação a 2016.



**287**

profissionais trabalhando no Hospital  
(corpo clínico e administrativo)

**23.509**  
sessões de quimioterapia realizadas



**75.000**  
procedimentos de radioterapia

**4.650**  
tomografias realizadas no  
Serviço de Imagem Oncológica

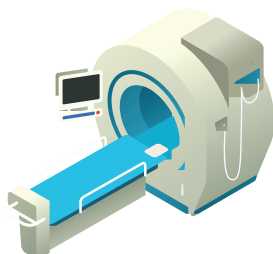

## CONSULTAS 2017



**88.511**  
consultas no Hospital

**53.285**  
consultas médicas

**35.226**  
consultas não médicas

## ATENDIMENTOS EM 2017

(Consultas médicas, não médicas  
e procedimentos)

Janeiro **9.000**

Fevereiro **7.120**

Março **9.712**

Abril **6.963**

Maior **7.666**

Junho **10.651**

Julho **8.521**

Agosto **7.165**

Setembro **7.398**

Outubro **8.031**

Novembro **7.588**

Dezembro **6.183**

# O atendimento NA REGIÃO

Além de pacientes da cidade de Uberlândia, o Hospital do Câncer atende ainda casos vindos de mais de 80 cidades da região, que têm a instituição de saúde como referência para o tratamento oncológico.

O Hospital atende principalmente a região do Triângulo Mineiro e Alto Paranaíba, mas também figuram entre as cidades atendidas municípios do estado de São Paulo e também Goiás. Confira o número de atendimentos realizados na região:

## NÚMEROS DE ATENDIMENTOS NAS PRINCIPAIS CIDADES DA REGIÃO EM 2017

1 - Uberlândia	64.738
2 - Araguari	6.094
3 - Ituiutaba	2.181
4 - Monte Carmelo	1.993
5 - Tupaciguara	1.518
6 - Coromandel	1.138
7 - Paracatu	974
8 - Monte Alegre de Minas	758
9 - Patos de Minas	716
10 - Patrocínio	595

11 - Araporã	572
12 - Prata	559
13 - Canápolis	515
14 - Nova Ponte	504
15 - Centralina	401
16 - Capinópolis	391
17 - Cascalho Rico	343
18 - Abadia dos Dourados	296
19 - Estrela do Sul	268
20 - Guimarães	265

21 - Indianópolis	252
22 - Santa Vitória	246
23 - João Pinheiro	244
24 - Romaria	215
25 - Serra do Salitre	182
26 - São Gotardo	175
27 - Carmo do Paranaíba	162
28 - Campina Verde	153
29 - Vazante	153
30 - Araxá	130

### NOVOS CASOS DE CÂNCER EM 2017 NA REGIÃO SUDESTE

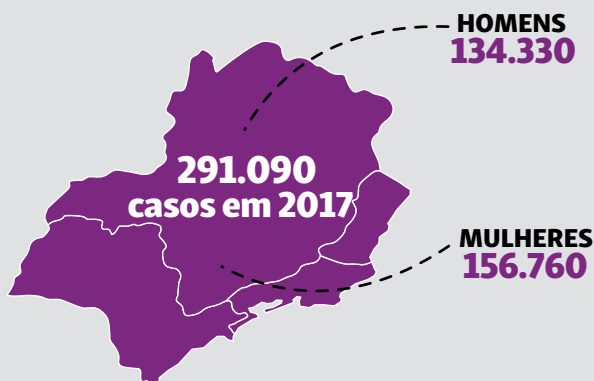

Fonte: INCA

#### Tipo de Câncer

Tipo de Câncer	Nº de casos	%
Próstata	25.800	26,9%
Cólon e Reto	10.040	10,5%
Traqueia, Brônquio e Pulmão	7.870	8,2%
Cavidade Oral	6.030	6,3%
Estômago	5.710	6,0%



#### Tipo de Câncer

Tipo de Câncer	Nº de casos	%
Mama feminina	29.760	30,3%
Cólon e Reto	9.910	10,1%
Colo do útero	4.940	5,0%
Traqueia, Brônquio e Pulmão	4.620	4,7%
Corpo do útero	4.180	4,3%



# DISSEMINAÇÃO DO CONHECIMENTO

No combate ao câncer, o Grupo Luta Pela Vida e o Hospital do Câncer buscam investir para além do tratamento clínico da doença. Os investimentos no ensino, pesquisa e prevenção do câncer são essenciais para que haja avanços na oncologia.

O Hospital do Câncer em Uberlândia possui um importante papel na capacitação e formação dos profissionais da saúde, já que oferece programas de residência médica e multidisciplinar na área da oncologia. Os residentes são orientados no próprio Hospital, podendo aprender de perto com a experiência de seus orientadores e com os

casos da doença atendidos no Hospital. Atualmente são oferecidas a residência em Oncologia Clínica, Oncopediatria e Radioterapia. Em 2017, o Hospital do Câncer formou 3 novos residentes: Dra. Roseane Eloisa Máximo, na residência em Radioterapia, e Janaina Pontes Batista e Tiago Cerzósimo de Oliveira, residência em Cancerologia.

Além da residência médica, o Hospital do Câncer também oferece a residência multiprofissional. Nesse tipo de pós-graduação podem se especializar em oncologia profissionais da área de saúde como enfermeiros, nutricionistas, farmacêuticos, dentistas e psicólogos.

## SIMPÓSIO SOBRE O CÂNCER

O Simpósio sobre o Câncer é uma iniciativa da Liga de Apoio ao Paciente com Câncer em parceria com o Grupo Luta Pela Vida. O evento é voltado para estudantes de medicina e da área da saúde, que fala a cada ano um tipo de tumor, com palestras e discussões de casos feitos por profissionais e pesquisadores renomados na região. Em 2017, o tema abordado foi o câncer do sistema nervoso central, que contou com cerca de 70 participantes.



## 1º SIMPÓSIO DOA A DOR

O Grupo Luta Pela Vida promoveu o 1º Simpósio Doa a Dor, com o objetivo de debater com pacientes, acompanhantes e público em geral, os diversos temas relacionados à dor física e espiritual, como depressão, meditação e formas de lidar com as dificuldades. Originário do projeto Doa a Dor, que acontece semanalmente no Hospital, o evento trouxe diversos profissionais para discutir a temática do Simpósio com cerca de 200 participantes.

# Pesquisa e prevenção DO CÂNCER



ALÉM DAS PESQUISAS, OS PESQUISADORES LEVAM INFORMAÇÃO À POPULAÇÃO SOBRE PREVENÇÃO CONTRA O CÂNCER

Trabalhar com pesquisa, diagnóstico precoce e prevenção do câncer são importantes maneiras de agir no combate à doença, já que podem atuar na melhoria do tratamento, em novas formas de diagnóstico e em descobertas de hábitos e comportamentos que aumentam o risco de desenvolvimento da doença. Por isso, há cinco anos, o Grupo Luta Pela Vida criou o Núcleo de Prevenção e Pesquisa de Câncer (NUPPEC), com o objetivo de atuar na área de pesquisa sobre o câncer, diagnóstico precoce, além de realizar junto à comunidade ações de prevenção contra a doença.

ONUPPEC conta hoje com seis pesquisadores de áreas multidisciplinares (enfermagem, nutrição, farmácia, psicologia, biomedicina). O Núcleo trabalha com cinco pesquisas, que têm foco em investigação sobre o câncer de mama e pulmão. Em 2017, os pesquisadores do NUPPEC apresentaram cinco trabalhos no XX Congresso Brasileiro de Oncologia Clínica, realizado no Rio de Janeiro.



## PESQUISAS EM ANDAMENTO

- 1) Uso dos **indicadores de risco** e protocolo para diagnóstico precoce dos cânceres de pulmão e mama entre parentes de 1º e 2º grau de portadores destas neoplasias;
- 2) **Sobrevida global nas pacientes com câncer de mama metastático** conforme o sítio inicial, intervalo de tempo para nova progressão e a imunohistoquímica;
- 3) Relação da **obesidade com a sobrevida global** e sobrevida livre de progressão em pacientes com **câncer de mama**;
- 4) Avaliação da importância da **margem cirúrgica no câncer de mama** quanto à recidiva local e na sobrevida global;
- 5) Investigação do perfil dos promotores relacionados ao câncer de mama como possíveis **biomarcadores** durante o estadiamento inicial.



## > AMBULATÓRIO DE PREVENÇÃO

O NUPPEC atua com o Ambulatório de Prevenção e Diagnóstico Precoce, que trabalha a partir do acompanhamento de parentes de 1º e 2º graus de pacientes com câncer de mama e pulmão que possuem alto risco de desenvolver os tumores.

O processo do Ambulatório começa já na entrada do paciente no Hospital. Os pacientes que se enquadram nos critérios da pesquisa são convidados para os estudos e respondem a um questionário sobre os fatores de riscos relacionados ao tumor que apresentam (mama ou pulmão). Eles então indicam seus familiares de 1º e 2º grau para comporem a pesquisa e responderem o questionário. Por meio das respostas e avaliação dos fatores de risco, os familiares são classificados quanto ao risco para desenvolverem câncer de mama ou pulmão.

Os familiares com alto risco são convidados a participar do Ambulatório de Prevenção e realizam exames preventivos (tomografia de tórax, para câncer de pulmão e mamografia, e ultrassonografia das mamas) e recebem orientações sobre hábitos de vida saudáveis. Os pacientes que ainda não

fizeram cirurgia coletam uma amostra de sangue, assim como todos os familiares, possibilitando a pesquisa de biomarcadores para esses tumores.

### RESULTADOS EM 2017



#### Câncer de mama

- 114 pacientes com câncer de mama inseridas na pesquisa;
- 198 familiares participaram do estudo;
- 88 familiares classificados como alto risco e foram encaminhadas ao ambulatório;
- 1 familiar diagnosticada com a doença.

#### Câncer de pulmão



- 47 pacientes com câncer de pulmão inseridos na pesquisa;
- 114 familiares entraram no estudo;
- 16 classificados como alto risco e foram encaminhados ao ambulatório.

## > ORIENTAÇÕES PARA A SOCIEDADE



NUPPEC EM UMA DAS PALESTRAS PREVENTIVAS

Além da pesquisa, outro fator importante na busca da prevenção do câncer é a informação. Quanto mais a sociedade se conscientizar da importância de ter uma vida equilibrada, com a prática de exercícios e visitas periódicas ao médico, melhores serão os resultados na luta contra o câncer. Muitas vezes a população ainda possui

dúvidas sobre sinais, sintomas e o desenvolvimento da doença e o conhecimento sobre esses aspectos pode fazer a diferença no diagnóstico precoce. Por isso, o NUPPEC também realiza palestras preventivas sobre os principais tipos de tumores, em empresas e instituições de Uberlândia e região.

Em 2017 foram realizadas 35 palestras, alcançando um público direto de 2.605 pessoas e público indireto de quase 8.000 pessoas. Muitas delas concentram-se durante o Outubro Rosa e Novembro Azul, mas ações para falar sobre o câncer de pele, de colo do útero e pulmão, tipos de tumores de bastante incidência, também têm aumentado.

Os pesquisadores e voluntários do NUPPEC também têm participado de feiras e eventos em que são feitos atendimentos diretos ao público, esclarecendo dúvidas e levando informação na luta contra o câncer.

# Andamento das obras da **UNIDADE 2**

Desde a sua criação, há 22 anos, o grande objetivo do Grupo Luta Pela Vida sempre foi trabalhar para oferecer o melhor tratamento aos seus pacientes com câncer e, para alcançar esse propósito, é preciso sempre pensar em novas tecnologias, expansão e inovação. Por isso, constantemente a ONG investe em novas obras de ampliação do Hospital e a mais grandiosa delas tem sido com a construção da Unidade 2.

O projeto terá um complexo de cinco edificações, disposto em um espaço de 9.543m<sup>2</sup>, que vão abrigar serviços complementares ao tratamento clínico já oferecidos no atual prédio do Hospital: o Centro de Cuidados Paliativos Oncológicos; o Centro de Pesquisa e Diagnóstico; a sede administrativa do Grupo Luta Pela Vida; um espaço especial para o trabalho dos voluntários e um prédio reservado para receber projetos futuros do Grupo.

Como toda a construção da Unidade 2 é feita por meio das doações da sociedade, ela está sendo feita por etapas e a primeira delas corresponde à construção do Centro de Cuidados Paliativos Oncológicos. O local será um diferencial na região, já que foi desenvolvido especialmente para receber os pacientes que já não tem chances clínicas de cura do câncer, mas que merecem e precisam de cuidados específicos nessa etapa da doença.



Cada detalhe do Centro de Cuidados Paliativos Oncológicos foi pensado para trazer humanização e bem-estar dos pacientes e seus familiares. Com um novo conceito de hospedaria, o local ganha aspectos mais humanizados e menos hospitalares, presentes tanto na decoração quanto na projeção dos espaços.

Em 2.500m<sup>2</sup> de área construída, o Centro está estruturado em três pavimentos, que contará com 42 leitos. Haverá ainda espaços para atividades manuais e socialização, como sala de TV, sala de artesanato, varandas, espaços de apoio como posto de enfermagem, além de sala de Apoio Psicológico, sala de Voluntários, entre outras.

As obras começaram em 2016 e ao longo do ano de 2017 a construção do Centro de Cuidados Paliativos ganhou ainda mais força e avançou, fazendo com que o cronograma da

obra não apresentasse atrasos. Ao longo de 2017 foram investidos **R\$ 5.150.939,31**, aplicados em diferentes frentes da obra, como compra de materiais, despesas com serviços, infra e superestrutura e folha de pagamento. A conclusão da obra será feita até o segundo semestre de 2018.



VISÃO DO PRÉDIO DO CENTRO DE CUIDADOS PALIATIVOS

## NÚMEROS DA CONSTRUÇÃO DA UNIDADE 2

**47.550**  
Tijolos, sendo **26.876**  
doados pela sociedade

**43**  
Colaboradores

**950 m<sup>3</sup>**  
Concreto usinado

**62.250 kg**  
Aço para concreto armado

**40 m<sup>3</sup>**  
Areia doada

**71**  
sacos de  
cimento  
doados

**1.680 m<sup>3</sup>**  
Brita doada

**R\$ 5.150.939,31**  
investidos na obra em 2017. O valor  
100% vindo de doações.



# Ampliações na luta **CONTRA O CÂNCER**

Falar em melhorias do tratamento do câncer é também falar de ampliações e aquisições de novas tecnologias e equipamentos e essas sempre foram importantes preocupações do Grupo Luta Pela Vida. Ao longo dos anos, a ONG realizou diversas ampliações em infraestrutura e equipamentos e em 2017 outras duas grandes obras foram iniciadas no Hospital: a construção do Centro Cirúrgico próprio e do Centro de Transplante de Medula Óssea.

As construções vão ocupar o 3º e 4º andares do prédio do Hospital do Câncer, um sonho antigo de ampliação do Grupo Luta Pela Vida. As novas obras serão um grande diferencial no Hospital do Câncer, pois vão trazer mais eficiência, rapidez e qualidade no atendimento oferecido, fazendo com que pacientes e acompanhantes recebam um tratamento ainda mais completo, equiparado a grandes centros oncológicos do país.



## > **CENTRO CIRÚRGICO ONCOLÓGICO**



AS OBRAS DO CENTRO CIRÚRGICO ACONTECEM NO 4º ANDAR

Com o Centro Cirúrgico, o objetivo é agilizar e potencializar o tratamento, já que com o espaço próprio, a demanda por cirurgias oncológicas será equacionada mais rapidamente. Muitas vezes as cirurgias podem ser o primeiro, principal ou complementar procedimento de tratamento do câncer, o que pode ser decisivo em alguns tipos de casos. O Centro Cirúrgico ocupará todo o quarto andar do Hospital, em área de **2.087,42 m<sup>2</sup>**, com cinco salas cirúrgicas, **39 leitos**, seis leitos de Hospital Dia e sete leitos de recuperação pós anestésica RPA, além de equipamentos de última geração para tratamento minimamente invasivo.

## >CENTRO TRANSPLANTE DE MEDULA ÓSSEA

O Centro de Transplante de Medula Óssea também trará enormes ganhos para qualidade de vida e de tratamento dos pacientes do Hospital do Câncer. Com o novo espaço, aqueles que necessitarem do transplante de medula óssea não vão mais precisar serem deslocados para outros centros oncológicos do país para fazer o procedimento, trazendo mais praticidade e comodidade para os pacientes e acompanhantes.



**CENTRO DE TRANSPLANTE DE MEDULA TERÁ 200, 10 m<sup>2</sup>**



**CENTRO DE TRANSPLANTE DE MEDULA FICARÁ O 3º ANDAR DO HOSPITAL**

O espaço ocupará o terceiro andar do atual prédio do Hospital do Câncer em uma área de 200,10 m<sup>2</sup>. Serão quatro quartos com antecâmaras para os procedimentos, além de área técnica e posto de enfermagem. O Centro de Transplante de Medula Óssea terá capacidade de realizar cerca de 100 transplantes por ano.

As obras de construção do Centro Cirúrgico e Centro de Transplante de Medula Óssea foram iniciadas em março de 2017 e devem ser concluídas no final de 2018.

## > Emenda Parlamentar do deputado Weliton Prado e doações da sociedade propiciam início das obras

Desde o projeto inicial do Hospital do Câncer em Uberlândia, já era um sonho do Grupo Luta Pela Vida construir o Centro de Transplante de Medula Óssea e o Centro Cirúrgico próprio a fim de oferecer, em um só lugar, espaço os diferentes serviços no tratamento do câncer. Entretanto, muitas vezes faltavam recursos para concretizar esse sonho.

A possibilidade de concretização dessas melhorias se tornou possível com a destinação da emenda parlamentar do Deputado Federal Weliton Prado e das doações da sociedade. O deputado destinou 100% de sua emenda parlamentar de 2016 para o Hospital do Câncer. O valor de R\$ 15,3 milhões repassados com a emenda de Welinton Prado ajudou a tornar realidade o sonho de fazer as ampliações.



**DEP. WELITON PRADO RECEBEU HOMENAGEM POR SUA COLABORAÇÃO NO LANÇAMENTO DAS NOVAS OBRAS**

# Humanização na luta **CONTRA O CÂNCER**

No tratamento oferecido no Hospital do Câncer em Uberlândia, além dos procedimentos de quimio e radioterapia, os pacientes contam com outro 'remédio' na luta contra o câncer: a humanização. Ela vem em forma de 500 voluntários que espalham carinho e afeto pelos corredores do Hospital, sempre com seus tradicionais jalecos azuis e um acolhedor sorriso no rosto.

O voluntariado do Grupo Luta Pela Vida existe desde o início do Hospital do Câncer, já que uma das filosofias da ONG é humanizar o tratamento oncológico. O trabalho voluntário no Grupo possui uma organização específica, na qual os membros são divididos em 25 equipes que atuam nas mais diferentes instâncias dentro do Hospital para auxiliar os pacientes durante o tratamento.



**Voluntários reunidos durante o Encontro de Voluntários 2017**

Os voluntários estão com os pacientes e acompanhantes desde o início do tratamento. Com a equipe de Acolhimento, o paciente conhece melhor todo o processo do tratamento. Podem ter a companhia deles durante as sessões de quimioterapia, com a equipe de Acompanhamento. O cafezinho quente e as quitandas são por conta da equipe do lanche e se a tristeza aparecer, a

equipe do Entretenimento sempre vai ter uma música ou brincadeira para alegrar o dia. Além das equipes citadas, muitas outras também fazem a diferença no dia a dia do tratamento. Além disso, os voluntários também estão envolvidos nas ações culturais, educacionais e de apoio psicossocial oferecidos a pacientes e acompanhantes, buscando proporcionar um auxílio global durante tratamento.

## EQUIPES DE VOLUNTÁRIOS GRUPO LUTA PELA VIDA

- > **ACOLHIMENTO:** acolhe os pacientes no 1º dia de tratamento com informações e orientações.
- > **ACOMPANHAMENTO:** acompanha pacientes que não contam com acompanhantes no tratamento.
- > **AME (Amizade, Motivação e Embelezamento):** promove atividades ligadas à estética e bem-estar.
- > **APOIO DE CIDADES VIZINHAS:** auxilia os grupos de voluntários em cidades da região.
- > **APOIO PEDAGÓGICO:** estimula a arte e a cultura para os pacientes infantojuvenis.
- > **APOIO ADMINISTRATIVO:** apoia as atividades administrativas no setor de doações.
- > **APOIO RELIGIOSO:** realiza atividades de conforto espiritual ecumênico para pacientes e familiares.
- > **ARTESANATO:** confecciona trabalhos manuais e promove a interação entre pacientes e voluntários.
- > **BAZAR:** realiza a triagem e manutenção de todas as doações recebidas, que são vendidas em bazares.
- > **COMUNICAÇÃO INTERNA:** divulga os eventos, reuniões e informações do Núcleo de Voluntários.
- > **CONSELHEIROS:** colabora com a coordenação geral nas resoluções e orientações.
- > **CUIDADOS PALIATIVOS:** faz visitas domiciliares aos pacientes e familiares para dar apoio e conforto.
- > **DECORAÇÃO E EVENTOS:** realiza a ornamentação e promoção de eventos dentro e fora do Hospital.
- > **ENTRETENIMENTO:** realiza atividades como bingo, contação de histórias, músicas, etc.
- > **LANCHE:** fornece lanche para pacientes e acompanhantes.
- > **LOJA:** comercializa os itens doados pela comunidade.
- > **PROVEDORIA:** arrecada doações da comunidade para suprir as necessidades dos pacientes.
- > **RECEPÇÃO:** ajuda no controle de entrada e saída de pessoas no Hospital.
- > **SELEÇÃO E TREINAMENTO:** atua no treinamento e capacitação do voluntário.

## > Núcleo de Voluntários recebe Moção de Aplausos da Câmara Municipal de Uberlândia

Em 2017, a Câmara Municipal de Uberlândia prestou homenagem ao Grupo Luta Pela Vida e ao seu Núcleo de Voluntários, a fim de reconhecer as ações realizadas em prol dos pacientes do Hospital do Câncer em Uberlândia. A solenidade aconteceu no plenário Homero Santos e foi uma iniciativa dos vereadores Alexandre Nogueira, Ismar Prado e Roger Dantas.



O Núcleo de Voluntários do Grupo Luta Pela Vida recebeu a honraria de Moção de Aplausos da Câmara, como forma de valorizar as atividades de humanização que os 500 voluntários realizam diariamente em prol dos pacientes em atendimento no Hospital. Cada um dos 27 coordenadores das equipes de voluntários recebeu a honraria durante a cerimônia.

# Ações do Grupo

## LUTA PELA VIDA

O Grupo Luta Pela Vida busca, por meio das doações da sociedade e das empresas, atender de forma global o paciente com câncer, auxiliando no tratamento clínico e também oferecendo qualidade de vida e bem-estar para os pacientes e seus familiares no enfrentamento da doença.

O Grupo atua em diferentes frentes para propiciar o melhor atendimento do paciente, como a realização de investimentos financeiros destinados

à construção, ampliação e manutenção do Hospital, buscando sempre aprimorar a infraestrutura de atendimento.

Além do auxílio ao tratamento clínico, o Grupo atua fortemente no amparo humanitário aos pacientes e acompanhantes, realizando projetos desenvolvidos dentro do Hospital do Câncer e também na assistência social. Conheça um pouco das ações do Grupo:

### > Apoio Social



O Grupo Luta Pela Vida realiza, desde sua fundação, um trabalho de auxílio social direcionado aos seus pacientes mais carentes.

Eles recebem diversos tipos de doações, muitas delas repassadas mensalmente, que têm como objetivo auxiliar o paciente e seus acompanhantes durante o tratamento da doença. As necessidades de cada paciente são avaliadas por meio da triagem realizada pela equipe de Serviço Social do Hospital do Câncer.

Entre as doações, os pacientes recebem cestas básicas, fraldas, leite, suplementos alimentares, medicamentos, água de coco, entre outros. Também são feitos empréstimos durante o tratamento de andadores, bengalas, cadeiras de banho e de rodas, cama hospitalar e muletas. A obtenção desses produtos é feita por meio das doações e contribuições vindas da sociedade.



#### APOIO SOCIAL 2017

**5.723** pacientes beneficiados

**5.639** suplementos alimentares e hipercalóricos doados

**10.087** litros de leite doados

**2.547** pacotes de fraldas doados

**419** cestas básicas doadas



## > Apoio Cidades Vizinhas

Além de Uberlândia, o Hospital do Câncer também atende pacientes vindos de mais de 80 cidades da região. Com o intuito de apoiar e acompanhar esses pacientes é que existe a equipe de voluntários de Apoio às Cidades Vizinhas. A equipe orienta e ajuda que sejam criados grupos de voluntários nas cidades da região que possuem um número significativo de pacientes oncológicos em tratamento no Hospital do Câncer. Além do trabalho social, as voluntárias oferecem auxílio para ajudar a manter e desenvolver o novo grupo formado na cidade.



### APOIO CIDADES VIZINHAS 2017

**273** voluntários nos grupos da região

**10** equipes de voluntários assistidas na região  
**2** grupos iniciados em 2017

**5** voluntárias do Grupo Luta Pela Vida atuam na equipe

## > Assessoria Jurídica



Os pacientes com câncer possuem benefícios e direitos garantidos por lei, mas que muitas vezes não são conhecidos por quem luta contra a doença. Para garantir que esses direitos sejam cumpridos, o Grupo Luta Pela Vida oferece o Serviço de Assessoria Jurídica gratuita para pacientes e acompanhantes. As orientações são feitas semanalmente, de forma voluntária, pelo escritório Carvalho, Vitorino e Brasão Advogados. Eles auxiliam os pacientes com dúvidas sobre questões como saque do FGTS e aposentadoria, além de ajudar em ações para recebimento de medicamentos.



### ASSESSORIA JURÍDICA 2017

**70** atendimentos realizados

**99** intervenções judiciais  
**6** ações judiciais ajuizadas

**R\$ 897.149,40**  
valor de medicamentos pleiteados em novas ações

## > Banco de Perucas

O Grupo Luta Pela Vida conta com um Banco de Perucas que é coordenado pelas voluntárias da equipe A.M.E (Amizade, Motivação e Embelezamento). As perucas, feitas a partir de doações de cabelo do Brasil e do mundo, são fornecidas gratuitamente a fim de auxiliar na autoestima das pacientes. Todo o trabalho de confecção, limpeza, armazenamento e distribuição das perucas é feito pelas voluntárias. Além das perucas, a equipe do AME ainda oferece outros serviços de embelezamento e bem-estar no salão de beleza do Hospital.



### BANCO DE PERUCAS 2017

**67** perucas produzidas

**71** perucas emprestadas

**12** perucas doadas

**328** doações de lenços, toucas e turbantes

**142** perucas em estoque

**58kg** cabelos doados (aptos para produção de perucas)

## > Bazar, Loja e Artesanato



Para ajudar a manter o Hospital, há algumas equipes de voluntários que fazem um trabalho focado para arrecadar recursos para instituição. Essas atividades são organizadas a partir das doações de roupas e produtos.

O Grupo conta com uma equipe de Bazar, que realiza edições mensais do evento. Além disso, há ainda os voluntários que cuidam da loja que fica no saguão do Hospital e que revende peças

doadas pela sociedade também itens promocionais do Hospital do Câncer. As voluntárias do Artesanato também comercializam as peças confeccionadas por elas no Hospital e em feiras especiais promovidas durante o ano.

O grupo Puro Doar também promove mensalmente bazares com peças fino brechó, que tem 100% da renda revertida para o Hospital.



### RESULTADOS 2017

**R\$ 317.718,94**  
em vendas na Loja do Hospital

**R\$ 260.956,82**  
Bazar do Grupo Luta Pela Vida

**R\$ 108.337,69**  
Bazar Puro Doar

## > Brinquedoteca e Apoio Pedagógico



O Grupo Luta Pela Vida se preocupa com o desenvolvimento pedagógico e cultural de seus pacientes infantojuvenis, por isso mantém o Apoio Pedagógico, Artístico e Cultural e a Brinquedoteca “Brincar é Viver” como projetos voltados para atingir esse objetivo. A Brinquedoteca funciona como uma sala de espera especial para os pacientes infantojuvenis, lugar lúdico, com espaço para atividades, jogos e interação dos pequenos pacientes e acompanhantes.

No espaço da Brinquedoteca “Brincar é Viver” são realizadas as atividades do Apoio Pedagógico, como oficinas de pintura e fotografia para estimular as aptidões artísticas dos pacientes, o que traz benefícios para o tratamento. Em 2017, o trabalho nas oficinas resultou no projeto Aleguarte, com livro e uma exposição de arte com as pinturas e fotografias feitas pelas crianças e acompanhantes sobre o Rio Uberabinha. Além do trabalho cultural, há também as atividades do Apoio Pedagógico, que realiza o acompanhamento no Hospital e na casa das crianças que estão em tratamento e não podem frequentar a escola, para que mantenham seu desenvolvimento escolar.



### BRINQUEDOTECA E APOIO PEDAGÓGICO 2017

**1839** atendimentos na Brinquedoteca

**197** atendimentos no Ateliê de leitura

**182** atendimentos na Oficina de Artes Plásticas

**182** visitas do atendimento pedagógico domiciliar

**171** atendimentos na Oficina de Fotografia

**786** atendimento no Carrinho de Atividades

## > Lanche

Durante o tratamento do câncer, pacientes e acompanhantes precisam passar longos períodos no Hospital para fazer os procedimentos contra a doença. Para que eles possam passar esse tempo de forma mais confortável, o Grupo conta com 10 equipes de lanche, que se revezam de segunda a sexta, nos períodos da manhã e tarde, para preparar os lanches e oferecê-los de forma gratuita aos pacientes e acompanhantes.



### LANCHE 2017

**10** equipes de voluntários do lanche

**99** voluntários envolvidos

**3250** lanches preparados, em média, por mês

## >Próteses Mamárias



O câncer de mama é o tipo de tumor que mais atinge o público feminino e muitas vezes um dos procedimentos para combater a doença é a retirada parcial ou total da mama. Para ajudar as pacientes nesse momento delicado é que as voluntárias do Grupo Luta Pela Vida, da equipe do Bazar, produzem próteses de mama feitas de malha de algodão, preenchidas com grânulos de polietileno. As próteses são laváveis e vão do tamanho 40 ao 52 e são distribuídas gratuitamente para as pacientes.

### PRÓTESES MAMÁRIAS 2017

**187** próteses doadas

**16** próteses doadas, em média, por mês

**2** voluntárias responsáveis pela produção das próteses



HOSPITAL DO CÂNCER

# Ações de **COMUNICAÇÃO**

Desenvolver conteúdos de comunicação sobre o atendimento e estrutura do Hospital do Câncer e o trabalho feito pelo Grupo Luta Pela Vida é essencial para que a sociedade e as empresas possam conhecer como as doações são aplicadas e fazem a diferença na luta contra o câncer.

Por isso, a cada ano o Grupo busca melhorar e ampliar seus canais de comunicação, que além de ajudarem na prestação de contas, também são o caminho para que mais pessoas possam conhecer e colaborar com a causa.

## > Campanha ‘Hospital está chamando’

Em julho de 2017, o Grupo Luta Pela Vida lançou a campanha “O Hospital está Chamando”, desenvolvida de forma voluntária pela agência Loop Propaganda. A campanha foi criada para comunicar à sociedade sobre as obras de ampliação do Hospital: o Centro Cirúrgico, Centro de Transplante de Medula Óssea, a continuidade das obras da Unidade 2 e a aquisição do terceiro equipamento de radioterapia. A campanha contou com a participação de pacientes infantojuvenis em tratamento no Hospital do Câncer, com peças para os meios impressos e digitais. Os pacientes foram estrelas da campanha, em outdoors, folders e também em spots de rádio e vídeos, mostrando que o chamado da luta contra o câncer precisa ser atendido por todos.



Além das peças tradicionais, a campanha contou ainda com uma ação itinerante, denominada de “Fone Pela Vida”. A ação levou para locais de grande circulação em Uberlândia um telefone. Aqueles que se aventuravam em atender a ligação tinham uma grande surpresa: mensagens motivacionais dos pacientes infantis. Próximo ao telefone, voluntários ficavam em um estande do Hospital, para passar informações sobre a instituição e importância das doações.

### NÚMEROS DA COMUNICAÇÃO



19.636 FÃS



2.483 SEGUIDORES



5.327 SEGUIDORES



2.300 SEGUIDORES



474 INSCRITOS



105 SEGUIDORES



830 INSERÇÕES NA IMPRENSA (TV, RÁDIO, IMPRESSO E DIGITAL)

# Parceiros **PELA VIDA**

Para manter e ampliar o Hospital do Câncer em Uberlândia, além de contar com as doações da população, muitas empresas e instituições também apoiam a luta contra o câncer. Seja pelo programa de responsabilidade empresarial, o “Empresa Amiga da Cura”, ou por iniciativas específicas, cada vez mais o Grupo ganha novos parceiros que realizam ações para ajudar na arrecadação financeira e de produtos que auxiliam no trabalho feito em prol dos pacientes em tratamento. Conheça alguns deles:

## **DESTAQUES**



Desde 2016 a empresa APLUB Capitalização, responsável pelo produto Triângulo da Sorte, realiza parceria com o Grupo Luta Pela Vida a fim de ajudar o Hospital do Câncer.

Com os sorteios semanais do título de capitalização, a APLUB sempre abre espaço para que membros da diretoria do Grupo Luta Pela Vida estejam presentes no programa de TV, em que é feito o sorteio do Triângulo da Sorte, tanto para apresentarem o trabalho do Grupo, quanto para receberem as doações semanais feitas pela empresa. Mensalmente são repassados R\$ 100.000,00, que em 2017 alcançou um montante total de R\$ 1.200.000,00 doados pela empresa.

Os recursos revertidos pela APLUB são direcionados para a construção da Unidade 2 do Hospital do Câncer, que está sendo realizada 100% com doações da empresa e de toda a sociedade.





Desde o início dos trabalhos do Grupo Luta Pela Vida o Grupo Algar colabora com a causa. Atualmente a empresa é Investidora Solidária da Empresa Amiga da Cura, contribuindo todos os meses com o Hospital por meio da prestação de serviços. Além disso, o Grupo Algar também promove, há mais de 10 anos, junto aos seus funcionários o projeto Salário Solidário, no qual os colaboradores doam o valor de um ou meio dia de trabalho para o Hospital do Câncer.



A empresa participa do Programa Empresa Amiga da Cura, na categoria Investidor Solidário, por meio da doação de cestas básicas que são doadas mensalmente para os pacientes mais carentes. Além disso, o Arroz Vasconcelos realizou outra ação solidária em 2017, doando uma tonelada de alimentos. A ação foi resultado do concurso promocional feito na página no Facebook da empresa, em que o público escolhia uma entidade para receber a doação.



A empresa é Investidora Solidária do programa Empresa Amiga da Cura e contribui mensalmente com o Hospital do Câncer em Uberlândia por meio de prestação de serviços.



A rede de Supermercados Bretas é apoiadora do Hospital do Câncer no Programa Empresa Amiga da Cura como Investidor Solidário. A empresa contribui mensalmente com o Hospital do Câncer com doações de produtos.



*Naturalmente Gostoso*

O Guaraná Mineiro colabora com o Hospital do Câncer há 15 anos e atualmente é Investidor Solidário no Programa Empresa Amiga da Cura. A empresa é responsável pela manutenção da Brinquedoteca Brincar é Viver.



O Puro Doar é formado por um grupo de voluntárias de Uberlândia que realiza mensalmente bazares e finos brechós que destinam 100% da renda alcançada com as vendas para ajudar o Hospital do Câncer.



A UNIPAC é parceira do Hospital sendo Investidora Solidária do Programa Empresa Amiga da Cura e contribui todos os meses com doações financeiras que propiciam que vários projetos da instituição possam ser mantidos.



A empresa faz parte do programa Empresa Amiga da Cura e ainda promoveu outra iniciativa solidária. Com a ação "Uma noite nobre no Palácio", a empresa direcionou 100% do lucro de uma noite de funcionamento do estabelecimento para o Hospital.



O Grupo Décio lançou em 2017 a ação “Doe de Coração”, para ajudar o Hospital, por meio da colocação de 40 cofrinhos em seus postos de gasolina, restaurantes, lojas de conveniência e farmácias de Uberlândia, Centralina, Capinópolis, Campina Verde, Ituiutaba, Araporã e Santa Vitória. O Grupo Décio já colabora com o Hospital por meio do Programa Empresa Amiga da Cura, mas quis contribuir ainda mais e incentivar seus clientes a transformarem seus trocos em solidariedade.



Em 2017, a empresa Metal Nobre encontrou nas campanhas mundiais de prevenção do Outubro Rosa e Novembro Azul uma nova forma de colaborar com o Hospital do Câncer em Uberlândia. Durante os respectivos meses, a empresa doou 1% de suas vendas realizadas nesse período para o Hospital. Além da doação, a empresa também distribuiu para os clientes e colaboradores os materiais informativos do Hospital sobre a prevenção do câncer de mama e próstata.



Em comemoração aos 70 anos do Sesi, a instituição realizou o evento ‘Circuito Sesi de Corrida de Rua’, que aconteceu em 11 cidades de Minas Gerais. Na cidade de Uberlândia o valor obtido com as inscrições do Circuito Sesi foi revertido para o Hospital do Câncer.



A Clínica IME realizou a campanha de prevenção ao câncer de mama, em apoio ao Outubro Rosa e ainda ajudou o Hospital. O objetivo foi incentivar as mulheres a fazerem a mamografia, cobrando o valor simbólico de R\$ 30,00, quantia que foi doada para o Hospital do Câncer.



A rede de supermercados Bahamas encontrou uma forma de equacionar um problema típico do comércio, que é o troco, e ainda ajudar o Hospital. O projeto do Bahamas denominado “Troco Solidário” escolheu o Hospital do Câncer como instituição beneficiada em Uberlândia durante dois meses em 2017.



A Agência LOOP colabora no desenvolvimento e criação de campanhas e materiais publicitários sobre o Hospital do Câncer. Em 2017 a agência colaborou com o Hospital na criação e planejamento da campanha “O Hospital está Chamando”.



**Le biscuit**

As empresas D'Ville e Le Biscuit contribuem com o Hospital por meio do “Troco Premiado”. A ação é uma iniciativa do Instituto Ronald McDonald como mais uma forma de arrecadar recursos para projetos na luta contra o câncer infantil. O Troco premiado é um título de capitalização que os clientes podem adquirir no ato da compra ou pagamento feito nas lojas participantes.



A empresa doou em 2017 a produção e execução do projeto de tour virtual do prédio do Hospital do Câncer, que fica disponível de forma digital, para que o público possa conhecer de perto a estrutura da instituição de saúde.



# Formas de **CAPTAÇÃO**



## **Telemarketing**

A equipe de telemarketing é responsável por entrar em contato com a população a fim de convidá-la a se tornar doadora do Grupo Luta Pela Vida, ajudando o Hospital. As doações podem ser feitas pelo telefone 0800 34 2062 e incluem várias formas de efetuar a contribuição (débito em conta, boleto, mensageiro, etc).



## **Doação Online**

Por meio do site do Hospital ([www.hospitaldocancer.org.br](http://www.hospitaldocancer.org.br)), o público que prefere fazer tudo pela internet também pode contribuir com o Hospital do Câncer e fazer a sua doação de forma rápida e segura.



## **Empresa Amiga da Cura**

O Programa “Empresa Amiga da Cura” é uma iniciativa de responsabilidade social, que visa engajar as empresas para uma atuação solidária em prol do Hospital do Câncer em Uberlândia. O Programa possui cinco categorias (Investidor Solidário, Diamante, Ouro, Prata e Bronze) com valores de investimento e benefícios específicos.



## **Aniversário Solidário**

Nessa modalidade, o aniversariante adere à campanha e transforma a festa de aniversário em solidariedade. A ideia é que o aniversariante sugira aos seus convidados a reverterem seu presente em doações para o Hospital do Câncer.



## **Ações e Eventos**

Quem deseja ajudar o Hospital do Câncer em Uberlândia também pode realizar sua solidariedade por meio de eventos, como leilões e jantares. Muitas vezes essas atividades são promovidas com o objetivo de arrecadar recursos para ajudar o Hospital.



## **Débito em conta Algar Telecom**

Em parceria com a Algar Telecom, os clientes podem debitar diretamente de suas contas da empresa de telefonia a doação para ajudar o Hospital do Câncer em Uberlândia.



## **Patrocínios**

Os empresários podem ajudar o Hospital do Câncer por meio de patrocínios nos eventos realizados e também nas ações de prevenção.



## **Troco Solidário**

Agir socialmente em prol do Hospital do Câncer pode surgir de uma maneira simples: por meio do troco. Os empresários podem realizar ações que visem reverter o troco das transações financeiras em doações.

# Ações e eventos **SOLIDÁRIOS**

A realização de ações e eventos em prol do Hospital do Câncer tem sido cada vez mais uma forma que entidades, a população e empresas têm encontrado para contribuir com a luta contra o câncer. Conheça algumas iniciativas realizadas em 2017:



## **Ação entre amigos de Vazante**

A solidariedade marcou a cidade de Vazante, onde foi realizada a ação entre amigos em prol do Hospital do Câncer. A ação foi organizada pela moradora Daniela Patrícia Ezequiel, que conheceu o trabalho realizado pelo Grupo Luta Pela Vida com o início do tratamento do irmão no Hospital. A ação envolveu não só os moradores de Vazante, mas de outras cidades como Patrocínio, Guarda Mor e Coromandel.

## **Amigos do Futuro Léo Chaves**

O cantor sertanejo Leo Chaves realizou a 2ª edição do da festa “Amigos do Futuro”, evento beneficente para comemoração de seu aniversário. O evento teve renda revertida mais uma vez para o Instituto Hortense, instituição criada por Leo Chaves, e também para o Hospital do Câncer em Uberlândia. O músico doou ainda a renda da venda dos exemplares de seu livro “No Colo dos Anjos” vendidos na noite do evento para ajudar o Hospital.



## **Aniversários Solidários**

A sociedade pode ajudar o Hospital por meio do Aniversário Solidário, em que o aniversariante sugere aos seus convidados que revertam seus presentes em doações financeiras e/ou em produtos para o Hospital. Em 2017 foi realizado o aniversário de 20 anos da rede de farmácias Droga Doctor de Araguari; o aniversário de Adão dos Santos; a festa de 70 anos de Antônio Ribeiro; o aniversário Edyvan Fernando; a celebração de 80 anos de José de Oliveira; as bodas de prata de Adriana e Sílvio e a celebração de 90 anos de Jesus Teixeira.

## Bilheteria solidária Rural Leilões



A empresa Rural Leilões encontrou uma maneira diferente de mostrar sua responsabilidade social na luta contra o câncer durante a realização de seus leilões pecuários. A empresa convidou o Grupo Luta Pela Vida para promover a Bilheteria Solidária, em que a renda dos ingressos é totalmente revertida para o Hospital.

## Campanha loja Colcci



A loja Colcci realiza, há 3 anos, a ação “Seu Jeans usado vale R\$ 100,00”, em que visa engajar seus clientes a doarem uma calça jeans usada em troca de R\$ 100,00 de desconto na compra de um novo jeans. As calças arrecadadas com a campanha são colocadas à venda nos bazares e feiras do Grupo realizadas em prol do Hospital.

## Camaru 2017

O Hospital do Câncer mais uma vez marcou presença no Camaru (54ª Exposição Agropecuária de Uberlândia) com um estande especial. O espaço teve como tema a campanha “O Hospital está chamando”, além de trazer arte urbana para festa, com grafites dos artistas Dequete e Patrick Melgaço, para falar sobre a importância da união de todos na luta contra o câncer. Além disso, o público ainda conferiu a exposição fotográfica de 20 anos do Grupo Luta Pela Vida e recebeu dicas de prevenção contra o câncer.



## Doação água de coco Colégio Nacional



Os alunos do Colégio Nacional deram uma aula da solidariedade e trabalho em equipe na luta contra o câncer. Os estudantes fizeram a doação de 5.700 caixas de água de coco para o Hospital do Câncer em Uberlândia. A doação foi resultado de um desafio proposto pelo colégio aos alunos dentro da ação interna SIMUNA (Simulação de Relações Internacionais).

## Doação Opala 79



O Hospital do Câncer recebeu em 2017 uma doação diferente e muito especial: um veículo Opala ano 79. O automóvel foi doado pelo senhor Edmilson Silva dos Santos. O Opala é uma relíquia do colecionador, que está avaliado em cerca de R\$ 40 mil.

## Campanha ESAMC



A faculdade ESAMC fomentou a solidariedade junto aos seus alunos com a ação “ESAMC SOLIDÁRIA”. A campanha arrecadou mais de 18 mil peças de roupas para serem vendidas no bazar do Hospital e arrecadar fundos para a instituição de saúde.

## Doação Cooproleite



Pelo 2º ano, os cooperados da Cooproleite (Cooperativa de Produtores de Leite da Bacia do Rio Paranaíba) de Coromandel doaram parte de suas produções de leite da sexta-feira da paixão para serem vendidas e contribuir com o Hospital. Além dos cooperados, a ação contou com o apoio de Elismar Diniz, Íris Dell Isola, Amaguair Fonseca, Antônia Aguiar e Alexandre Aguiar.

## Festa de São Cristóvão



A tradicional festa realizada em louvor a São Cristóvão também contribuiu mais um ano na luta contra o câncer. A festa realizada no mês de julho, que conta com shows e barraquinhas para a comunidade, direcionou parte do valor alcançado para ajudar o Hospital do Câncer.

## Femec 2017

Pelo 2º ano, o Grupo Luta Pela Vida levou o estande do Hospital para a FEMEC (Feira do Agronegócio do Estado de Minas Gerais). Para a Feira, foi criada a ação #PõeFiltro, com foco na prevenção contra o câncer de pele. Promotores passaram por vários locais da FEMEC distribuindo folders informativos e protetores solares. Além disso, a equipe do NUPPEC (Núcleo de Prevenção e Pesquisa de Câncer) realizou palestras de orientação sobre o câncer de pele.



## 3º Leilão Pela Vida



Mais uma vez a colaboração e solidariedade da população de Cascalho Rico resultou na 3ª edição do “Leilão Pela Vida”. O evento é uma iniciativa do paciente do Hospital, Aildo Vieira Borges, que viu no leilão uma forma solidária de ajudar o Hospital em que realizou seu tratamento.

## Leilão Indianópolis



A população de Indianópolis se uniu e transformou a vontade de ajudar o Hospital em mais uma edição do leilão beneficente. A ação contou com a colaboração dos cidadãos da cidade, que trabalharam muito para produzir o leilão de bovinos, suínos e produtos em geral para arrecadar fundos na luta contra o câncer.

## Leilão Monte Carmelo



Mais uma vez a sociedade de Monte Carmelo se uniu para realizar o 4º Leilão Beneficente da cidade com renda revertida para o Hospital do Câncer. A população abraçou a causa e além de ajudar na arrecadação de itens para serem leiloados, compareceu em peso no evento, que também contou com almoço solidário.

## Leilão Povoado dos Garcias



O povoado dos Garcias, distrito de Monte Alegre de Minas, mostrou toda sua solidariedade com a realização do Leilão beneficente que destinou 50% da renda do evento para o Hospital do Câncer. A comunidade se reuniu para dar a sua contribuição na luta contra o câncer.

## Livro Receitas e Lembranças

A enfermeira aposentada Maria Izabel Taliberti encontrou em sua paixão pela culinária uma forma de também ajudar o Hospital do Câncer. Ela criou o livro “Receitas e Lembranças”, que reúne as principais receitas pessoais e de família. Com a venda dos exemplares a escritora doou o valor arrecadado para o Hospital do Câncer.





## Leilão Romaria

A solidariedade tomou conta mais uma vez de Romaria. Junto com toda a cidade, a Associação Romariense na Luta contra o Câncer, realizou vários eventos 2017 para arrecadar recursos para o Hospital, como: show dançante; Cavalgada com som automotivo e Pedal Solidário. Para fechar a programação solidária, foi realizado o 4º Leilão “Arca de Noé”, que reuniu toda a região com o intuito de ajudar o Hospital do Câncer.

## Pedalada Rosa Band Triângulo



Para ajudar na luta contra o câncer de mama e ainda ajudar o Hospital do Câncer, a Band Triângulo promoveu a 1ª Pedalada Rosa. O passeio ciclístico arrecadou doações de leite para a instituição de saúde e percorreu 7 km pela avenida Rondon Pacheco.

## 1ª Conferência Vida com esperança Igreja Sara Nossa Terra



A Igreja Sara Nossa Terra promoveu em 2017 a 1ª Conferência Vida com Esperança do Triângulo Mineiro e destinou 1kg de alimento da entrada do evento para o Hospital do Câncer. A ação arrecadou 1392 quilos de alimentos para a instituição de saúde.

## Vaqinha Virtual MSD Saúde Animal



A MSD Saúde Animal teve uma ideia diferente para arrecadar recursos para o Hospital. Durante o evento da empresa chamado “Intertemporada”, realizado em Uberlândia, a ação foi propor aos colaboradores que fizessem doações em uma Vaquinha Virtual durante o evento para ajudar o Hospital.

## Cofrinho Solidário



Em 2017 o Grupo Luta Pela Vida lançou mais uma forma de captação de recursos para o Hospital: o Cofrinho Solidário. Com o objetivo de ser uma forma prática e simples de ajudar, os cofrinhos foram colocados em estabelecimentos de Uberlândia e região, para que todos possam contribuir.



## Dia de Doar 2017

O Grupo Luta Pela Vida realizou, pelo segundo ano, o Dia de Doar, campanha mundial de incentivo a cultura de doação. Mais uma vez os colaboradores e voluntários do Grupo e do Hospital se uniram em equipes para fazer arrecadações de produtos (itens supermercados, como água de coco, achocolatado, leite, fraldas, Nutren) arrecadações financeiras (Pedágio do Bem e Cofrinho Solidário) e também doações de roupas, tudo em prol do Hospital do Câncer.

## Folia Pela Vida

O Carnaval foi espaço de prevenção em 2017, com a “Folia Pela Vida”. A campanha distribuiu ventarolas (espécie de leque de papel) em festas e bailes de carnaval da cidade. A ideia foi reforçar a importância do uso da camisinha, que além de proteger contra as doenças sexualmente transmissíveis, ajuda a diminuir a incidência de contaminação do HPV (Papilomavírus humano), que é um fator de risco para o desenvolvimento de alguns tipos de tumores, como o de colo do útero, pênis, garganta e boca.



## McDia Feliz 2017



Pelo 22º ano consecutivo, o Grupo Luta Pela Vida participou do McDia Feliz como instituição beneficiada. Mais uma vez a população apoiou a luta contra o câncer infantojuvenil e adquiriu os tíquetes da campanha, que em 2017 teve renda revertida para a ampliação da Quimioterapia Pediátrica. Os voluntários do Grupo e funcionários do McDonald's de Uberlândia e Patos de Minas animaram a data para incentivar o público a contribuir com a campanha.

## Quem Doa Sangue, Doa Vida



Pelo segundo ano consecutivo, o Grupo Luta Pela Vida realizou a campanha para incentivar a doação de sangue entre seus colaboradores e funcionários, intitulada “Quem Doa Sangue, Doa Vida”. Com a ação, 56 pessoas fizeram a doação de sangue, o que correspondeu a cerca de 224 pessoas beneficiadas com a iniciativa solidária dos funcionários.



## Mova-se Contra o Câncer

Entre as ações do Grupo Luta Pela Vida na prevenção do câncer, há o incentivo à prática de esportes e uma vida equilibrada, que são reforçados com o “Mova-se Contra o Câncer”. O evento, realizado no Parque do Sabiá, em Uberlândia, busca incentivar a população a experimentar várias modalidades de exercícios e encontrar aquela preferida para manter o corpo em movimento e a saúde em dia.

Durante a edição de 2017, o público pode praticar pilates, caiaque, zumba e yoga, além da já tradicional caminhada. Os participantes do evento também receberam dicas de prevenção contra os principais tipos de tumores que atingem a população, com as orientações dos pesquisadores do Núcleo de Prevenção e Pesquisa de Câncer (NUPPEC) do Hospital.

## Prosa Pela Vida

O Grupo Luta Pela Vida lançou em 2017 a ação “Prosa Pela Vida”, evento que realiza visitas às cidades da região para falar sobre o trabalho feito em prol do Hospital, que recebe pacientes de mais de 80 municípios. O objetivo é apresentar para as cidades as ações do Grupo, além de fomentar e fortalecer grupos de voluntários nos próprios municípios, a fim de auxiliar os pacientes em tratamento no Hospital. O evento aconteceu nas cidades de Monte Alegre, Iraí de Minas, Araguari, Nova Ponte, Coromandel, Vazante e Prata.



## Ações de prevenção Outubro Rosa e Novembro Azul



O Grupo também firmou uma parceria com o SESI, fazendo intervenções nas empresas durante as atividades de ginástica laboral, levando dicas de prevenção, que alcançou 4 mil pessoas. Além das ações preventivas, o Grupo também lançou duas camisetas promocionais referente às campanhas, com o intuito de arrecadar fundos para o Hospital.

As campanhas mundiais de prevenção ao câncer de mama e próstata, o Outubro Rosa e o Novembro Azul, respectivamente, ganharam ações especiais do Grupo Luta Pela Vida/Hospital do Câncer em Uberlândia. Durante os meses, os pesquisadores do Núcleo de Prevenção e Pesquisa de Câncer (NUPPEC) fizeram diversas palestras preventivas em empresas e instituições de Uberlândia e região.





# Demonstrações FINANCEIRAS

## ASSOCIAÇÃO DOS MEMBROS DO GRUPO LUTA PELA VIDA CNPJ 01.316.056/0001-12

### Balanço Patrimonial em 31 de dezembro de 2017 e 2016 (em reais)

<b>ATIVO</b>	<b>31/12/2017</b>	<b>31/12/2016</b>		<b>31/12/2017</b>	<b>31/12/2016</b>
<b>CIRCULANTE</b>	<b>12.581.938,77</b>	<b>13.334.565,02</b>			
<b>Disponível</b>	<b>11.589.748,76</b>	<b>12.951.383,46</b>			
Caixa	8.879,00	9.600,00			
Bancos	745.431,68	345.647,75			
Aplicações Financeiras	10.835.438,08	12.596.135,71			
<b>Direitos Realizáveis a Curto Prazo</b>	<b>992.190,01</b>	<b>383.181,56</b>			
Documentos em cobrança	141.758,91	82.388,01			
Adiantamentos	206.993,68	285.122,91			
Estoques/ Almojarifado	626.682,42	—			
Despesas do Exercício Seguinte	16.755,00	15.670,64			
<b>NÃO CIRCULANTE</b>	<b>23.711.433,63</b>	<b>18.504.706,47</b>			
<b>Direitos realizáveis a longo prazo</b>	<b>421.872,59</b>	<b>417.784,58</b>			
<b>Valores a Receber</b>	<b>421.872,59</b>	<b>417.784,58</b>			
			<b>Imobilizado</b>	<b>23.289.561,04</b>	<b>18.086.921,89</b>
			Benfeitorias em Imóveis de Terceiros	8.256.417,37	7.885.879,53
			Obras em andamento - Unidade II	7.099.878,30	2.337.279,26
			Terrenos	1.933.198,55	1.933.198,55
			Instalações	8.320,00	—
			Veículos Utilitários	285.300,00	245.300,00
			Veículos - Caminhões	75.300,01	75.300,01
			Motocicletas	12.891,00	12.891,00
			Equipamentos de Informática	980.903,30	702.518,48
			Máquinas e Equipamentos	7.036.952,03	6.505.853,67
			Móveis e Utensílios	732.716,94	597.926,38
			Marcas e Patentes	10.869,78	10.869,78
			Direito de Uso de Softwares	592.757,2w0	555.240,82
			(-)Depreciações	(3.735.943,44)	(2.775.335,59)
			<b>TOTAL DO ATIVO</b>	<b>36.293.372,40</b>	<b>31.839.271,49</b>

<b>Passivo</b>	<b>31/12/2017</b>	<b>31/12/2016</b>
<b>Circulante</b>	<b>3.524.607,19</b>	<b>2.746.254,37</b>
Fornecedores	472.555,31	373.013,57
Obrigações Trabalhistas e Previdenciárias	1.359.719,64	1.130.569,01
Obrigações Fiscais e Tributárias	40.289,23	37.847,89
Outras Obrigações	1.652.043,01	1.204.823,90
<b>PATRIMÔNIO LÍQUIDO</b>	<b>32.768.765,21</b>	<b>29.093.017,12</b>

<b>Patrimônio Social</b>	<b>32.768.765,21</b>	<b>29.093.017,12</b>
Patrimônio Social	29.428.574,69	24.993.853,39
Ajustes de Exercícios Anteriores	(646.458,04)	(646.458,04)
Recursos de Convênio para Investimento	310.900,47	310.900,47
Superávit do Exercício	3.675.748,09	4.434.721,30
<b>TOTAL DO PASSIVO</b>	<b>36.293.372,40</b>	<b>31.839.271,49</b>

### Demonstração do Superávit dos exercícios findos em 31 de dezembro (em reais)

	<b>01/01 a 31/12/17</b>	<b>01/01 a 31/12/16</b>
<b>(+)RECEITAS</b>	<b>17.020.592,20</b>	<b>16.518.025,20</b>
Sem Restrição	15.814.764,34	15.784.009,08
Com Restrição	227.452,32	3.012,30
Receitas Financeiras Líquidas	978.375,54	731.003,82
<b>(-)CUSTOS</b>	<b>(37.396,25)</b>	<b>(28.240,10)</b>
CPV / CMV	(37.396,25)	(28.240,10)
<b>(-)DESPESAS</b>	<b>(12.303.056,69)</b>	<b>(11.292.536,06)</b>
Operacionais	(4.597.221,31)	(4.532.384,23)
Pessoal	(7.701.675,24)	(6.746.256,28)
Despesas Tributárias	(4.160,14)	(13.895,55)
<b>(-)RESULT. NÃO OPERACIONAL</b>	<b>(1.004.391,17)</b>	<b>(762.527,74)</b>
<b>SUPERÁVIT DO EXERCÍCIO</b>	<b>3.675.748,09</b>	<b>4.434.721,30</b>

### Demonstração das mutações do patrimônio social (em reais)

	<b>Patrimônio Social</b>	<b>Superávit Acumulado</b>	<b>Recursos de Convênio para Investimento</b>	<b>Total</b>
<b>Saldo em 31 de dezembro de 2015</b>	<b>20.360.379,31</b>	<b>4.633.474,08</b>	<b>310.900,47</b>	<b>25.304.753,86</b>
Incorporação ao Patrimônio Social	4.633.474,08	(4.633.474,08)		—
Ajustes de Exercícios Anteriores		(646.458,04)		(646.458,04)
Recursos de Convênio para Investimento				
Superávit do Exercício		4.434.721,30		4.434.721,30
<b>Saldo em 31 de dezembro de 2016</b>	<b>24.993.853,39</b>	<b>3.788.263,26</b>	<b>310.900,47</b>	<b>29.093.017,12</b>
Incorporação ao Patrimônio Social	4.434.721,30	(4.434.721,30)		—
Ajustes de Exercícios Anteriores				
Recursos de Convênio para Investimento				
Superávit do Exercício		3.675.748,09		3.675.748,09
<b>Saldo em 31 de dezembro de 2017</b>	<b>29.428.574,69</b>	<b>3.029.290,05</b>	<b>310.900,47</b>	<b>32.768.765,21</b>

## Demonstração das origens e aplicações de recursos (em reais)

ORIGENS DOS RECURSOS	31/12/2017	31/12/2016
Superávit do Exercício	3.675.748,09	4.434.721,30
Depreciações	960.607,85	1.472.868,03
Ajuste de Exercícios Anteriores	—	646.458,04
Reavaliação de Bens	—	—
Aumento/Redução do Exigível a Longo Prazo	—	—
Doações Recebidas Levadas para o Patrimônio Líquido	—	—
<b>Total das origens</b>	<b>4.636.355,94</b>	<b>5.261.131,29</b>

APLICAÇÕES DOS RECURSOS		
Aumento/Redução do Realizável a Longo Prazo	4.088,01	(83.556,92)
Aumento do Ativo Permanente	6.163.247,00	5.344.570,96
<b>Total das aplicações</b>	<b>6.167.335,01</b>	<b>5.261.014,04</b>
<b>VARIAÇÃO DO CAPITAL CIRCULANTE LÍQUIDO</b>	<b>(1.530.979,07)</b>	<b>117,25</b>

DEMONSTRAÇÃO DAS VARIAÇÕES DO CAPITAL CIRCULANTE LÍQUIDO		
	31/12/2017	31/12/2016
<b>Ativo Circulante</b>		
No início do exercício	13.334.565,02	12.628.673,50
No final do exercício	12.581.938,77	13.334.565,02
(1)	(752.626,25)	705.891,52
<b>Passivo Circulante</b>		
No início do exercício	2.746.254,37	2.040.480,10
No final do exercício	3.524.607,19	2.746.254,37
(2)	778.352,82	705.774,27
<b>Variação do Capital Circulante Líquido (1 - 2)</b>	<b>(1.530.979,07)</b>	<b>117,25</b>

## Demonstração dos Fluxos de Caixa para os Exercícios encerrados em 31 de dezembro de 2017 e 2016 (em reais)

<b>(A) FLUXO DE CAIXA DAS ATIVIDADES OPERACIONAIS</b>		
	<b>2017</b>	<b>2016</b>
(1) Sobras líquidas do exercício	3.675.748,09	4.434.721,30
<b>(2) AJUSTES PARA RECONCILIAR AS SOBRAS LÍQUIDAS AO CAIXA:</b>		
Juros provisionados, líquido dos pagos		
Depreciação, amortização e exaustão	960.607,85	1.472.868,03
Resultado na venda ou baixa do imobilizado	—	—
<b>(1 + 2)</b>	<b>4.636.355,94</b>	<b>5.907.589,33</b>
<b>(3) AUMENTO (REDUÇÃO) DE ATIVOS CIRCULANTES:</b>		
Direitos realizáveis	59.370,90	(90.053,62)
Estoques	626.682,42	—
Despesas do Exercício Seguinte	1.084,36	174,84
Adiantamentos à fornecedores e funcionários	(78.129,23)	(2.104.621,76)
	<b>609.008,45</b>	<b>(2.194.500,54)</b>
<b>(4) AUMENTO (REDUÇÃO) DE ATIVOS NÃO CIRCULANTES:</b>		
Direitos realizáveis	4.088,01	(83.556,92)
<b>(5) AUMENTO (REDUÇÃO) DE PASSIVOS CIRCULANTES:</b>		
Fornecedores	99.541,74	97.655,33
Obrigações Trabalhistas e Previdenciárias	229.150,63	533.506,12
Obrigações Fiscais e Tributárias	2.441,34	5.484,90
Outras Obrigações	447.219,11	69.127,92
	<b>778.352,82</b>	<b>705.774,27</b>
<b>(1+2+3+4+5) CAIXA LÍQUIDO GERADO NAS ATIVIDADES OPERACIONAIS</b>	<b>4.801.612,30</b>	<b>8.891.421,06</b>
<b>(B) FLUXO DE CAIXA DAS ATIVIDADES DE INVESTIMENTO</b>		
	<b>2017</b>	<b>2016</b>
Aquisição de imobilizado	6.163.247,00	5.344.570,96
<b>Caixa líquido gerado nas atividades de investimentos</b>	<b>6.163.247,00</b>	<b>5.344.570,96</b>

<b>(C) FLUXO DE CAIXA DAS ATIVIDADES DE FINANCIAMENTO</b>		
Ajuste do Patrimônio Social	—	(646.458,04)
<b>Caixa líquido gerado nas atividades de financiamento</b>	—	<b>(646.458,04)</b>
<b>(A-B+C) (REDUÇÃO) AUMENTO NAS DISPONIBILIDADES</b>	<b>(1.361.634,70)</b>	<b>2.900.392,06</b>
Saldo inicial das disponibilidades	12.951.383,46	10.050.991,40
Saldo final das disponibilidades	11.589.748,76	12.951.383,46
<b>(REDUÇÃO) AUMENTO NAS DISPONIBILIDADES</b>	<b>(1.361.634,70)</b>	<b>2.900.392,06</b>

## Fontes de Recursos da Instituição (em reais)

	2017	2016
<b>FONTES DE RECURSOS DO ANO-BASE</b>	17.020.592,20	16.518.025,20
<b>De Origem Governamental (convênios, subvenções, auxílios)</b>		
Valores recebidos de origem Federal		
Valores recebidos de origem Municipal		
Valores recebidos de Entidades e Órgãos		
<b>Doações e Patrocínios Privados - Bens ou Financeiros</b>	<b>15.864.914,38</b>	<b>15.720.936,02</b>
Boletos	1.619.163,00	1.946.643,64
Cartão de Crédito	442.935,28	366.793,86
Cheques a Receber	636.428,57	389.204,19
Projetos e Convênios	404.753,56	380.971,83
Conta Telefone - Algar Telecom	42.582,00	3.892,00
Débito em Conta	545.143,33	495.832,00
Numerário	12.148.565,23	12.117.365,33
Pagseguro / Paypal / Internet	25.343,41	20.233,17
<b>Geração Própria de Recursos</b>	<b>978.375,54</b>	<b>731.003,82</b>
Receitas financeiras	978.375,54	731.003,82
<b>Outras Fontes de Recursos</b>	<b>177.302,28</b>	<b>66.085,36</b>
Doações de Mercadorias	149.118,83	66.085,36
Doações de Mão de Obra e Serviços	28.183,45	—
Outras Receitas	—	—

## Demonstração do valor adicionado (em reais)

GERAÇÃO DO VALOR ADICIONADO	2017	2016
<b>1 - RECEITAS</b>	<b>15.864.914,38</b>	<b>15.720.936,02</b>
1.1 - Doações e Patrocínios Privados	15.864.914,38	15.720.936,02
1.2 - Instituidores ou Mantenedores da Instituição	—	—
<b>2 - CUSTO DOS MATERIAIS/SERVIÇOS ADQUIRIDOS DE TERCEIROS</b>	<b>860.496,17</b>	<b>1.272.443,38</b>
2.1 - Materiais	617.147,08	1.074.892,88
2.2 - Energia Elétrica, Água, Luz e Telefone	180.126,01	137.748,50
2.3 - Aluguel	63.223,08	59.802,00
<b>3 - VALOR ADICIONADO BRUTO ( 1 - 2 )</b>	<b>15.004.418,21</b>	<b>14.448.492,64</b>
<b>4 - RETENÇÕES</b>		
4.1 - Depreciações e Amortizações	960.607,85	1.472.868,03
<b>5 - VALOR ADICIONADO LÍQUIDO (3-4)</b>	<b>14.043.810,36</b>	<b>12.975.624,61</b>
<b>6 - OUTRAS RECEITAS</b>	<b>1.155.677,82</b>	<b>797.089,18</b>
6.1 - Geração Própria de Recursos	—	—
6.2 - Outras Doações e Receitas	177.302,28	66.085,36
6.3 - Receita Financeira	978.375,54	731.003,82
<b>7 - VALOR ADICIONADO TOTAL DAS ATIVIDADES (5+6)</b>	<b>15.199.488,18</b>	<b>13.772.713,79</b>
<b>8 - DISTRIBUIÇÃO DO VALOR ADICIONADO</b>		
8.1 - Remuneração do Trabalho	7.701.675,24	6.746.256,28
8.2 - Despesas das Atividades Assistência à Saúde	3.817.904,71	2.577.840,66
8.3 - Governo - Tributos	4.160,14	13.895,55
8.4 - Superávit das Atividades	3.675.748,09	4.434.721,30
<b>9 - TOTAL DO VALOR ADICIONADO DISTRIBUÍDO</b>	<b>15.199.488,18</b>	<b>13.772.713,79</b>

# NOTAS EXPLICATIVAS

## NOTAS EXPLICATIVAS ÀS DEMONSTRAÇÕES CONTÁBEIS DE 31 DE DEZEMBRO DE 2017

### Nota 1 - CONTEXTO OPERACIONAL

A Associação dos Membros do Grupo Luta Pela Vida é uma instituição de atendimento à saúde humana constituída desde 1.996 e estabelecida na cidade de Uberlândia, estado de Minas Gerais.

Tem como objetivo arrecadar fundos para realização de atividades totalmente gratuitas de promoção da saúde em relação ao paciente com câncer, bem como para a construção, ampliação, manutenção e conservação do Hospital do Câncer em Uberlândia.

### Nota 2 - APRESENTAÇÃO DAS DEMONSTRAÇÕES CONTÁBEIS

As Demonstrações Contábeis foram elaboradas e estão apresentadas em conformidade com as práticas contábeis adotadas no Brasil, emanadas da Lei nº 6.404/76, e considera as práticas contábeis aplicáveis às pequenas e médias empresas (Resolução CFC 2016/NBC TG 1.000 R1), bem como as normas aplicáveis às Entidades sem Finalidade de Lucro aprovadas pela Resolução CFC 2015/ITG 2.002 (R1), e demais disposições complementares. Estão sendo divulgadas de forma comparativa às do exercício anterior.

### Nota 3 - PRINCIPAIS PRÁTICAS ESTIMATIVA

#### (a) Aplicações Financeiras

Estão demonstradas pelo valor da aplicação acrescidas dos rendimentos correspondentes, apropriados até a data do balanço, com base no regime de competência.

#### (b) Imobilizado

Os bens da Entidade são demonstrados pelo custo de aquisição ou de construção.

Iniciou-se em 2013 a apropriação dos encargos de depreciação dos bens, conforme preconiza a boa prática contábil e exige as normas contábeis existentes. Nos anos anteriores não foram realizadas as depreciações dos bens do ativo imobilizado.

A depreciação é calculada pelo método linear com base nas taxas definidas pela Receita Federal e os bens imóveis não estão sendo depreciados, por serem de propriedade da Universidade Federal de Uberlândia.

Boa parte dos bens administrados pela Associação são de propriedade da Universidade Federal de Uberlândia - UFU e da Fundação de Assistência, Estudo e Pesquisa de Uberlândia - FAEPU.

#### (c) Passivos

Os passivos da Entidade são demonstrados pelos valores conhecidos ou calculáveis, acrescidos quando aplicável, dos correspondentes encargos incorridos.

As provisões para férias e encargos foram calculadas e contabilizadas com base nos direitos adquiridos pelos empregados até a data do balanço.

#### (d) Isenções Usufruídas

A Entidade goza de isenção da contribuição patronal previdenciária, tendo esse benefício totalizado no ano de 2017 a quantia de 1.946.684,78.

#### (e) Reconhecimento das Receitas

As receitas são reconhecidas no momento do efetivo recebimento, pois são oriundas de doações.

#### (f) Reconhecimento das Despesas

As despesas são apropriadas obedecendo ao princípio contábil da competência do exercício.

#### (g) Receitas e Despesas Financeiras

As receitas financeiras abrangem basicamente os juros sobre aplicações financeiras e as despesas financeiras englobam tarifas bancárias e encargos de mora.

## Nota 4 – APLICAÇÕES FINANCEIRAS

As aplicações financeiras são realizadas junto a instituições financeiras nacionais, com rentabilidade nas condições usuais de mercado para a modalidade, considerando o valor, o prazo e a época da aplicação.

APLICAÇÕES FINANCEIRAS	2017	2016
Banco do Brasil – CDB	2.557.746,94	2.899.924,01
Banco Santander – CDB	517.865,33	651.630,28
Banco Bradesco- CDB	2.145.550,06	3.264.635,37
Caixa Econômica Federal - Fic Executivo	2.909.185,39	3.479.395,30
Banco Itaú - CDB	1.553.185,90	1.226.780,34
Banco do Brasil - Convênios c/ restrições	1.151.904,46	1.073.770,41
<b>Total</b>	<b>10.835.438,08</b>	<b>12.596.135,71</b>

## Nota 5 – RECURSOS VINCULADOS A PROJETOS

Correspondem a recursos depositados e aplicados, vinculados a projetos que possuem utilização restrita e somente poderão ser utilizados em projetos aprovados pelo doador e após a celebração de convênio entre as partes.

RECURSOS VINCULADOS A PROJETOS	2017	2016
Em depósitos bancários	402.648,83	130.552,32
Em aplicações financeiras	1.151.904,46	1.073.770,41
<b>TOTAL</b>	<b>1.554.553,29</b>	<b>1.204.322,73</b>

## Nota 6 – IMOBILIZADO

O imobilizado tem a seguinte composição:

BENS IMÓVEIS	2017	2016
Terrenos	1.933.198,55	1.933.198,55
Benfeitorias em Imóveis de Terceiros	8.256.417,37	7.885.879,53
Obras em andamento - Unidade II	7.099.878,30	2.337.279,26

BENS MÓVEIS	2017	2016
Instalações	8.320,00	
Veículos Utilitários	285.300,00	245.300,00
Veículos Pesados - Caminhões	75.300,01	75.300,01
Motocicletas	12.891,00	12.891,00
Equipamentos de Informática	972.748,99	694.364,17
Equipamentos de Informática com restrições	8.154,31	8.154,31
Máquinas e Equipamentos	6.698.555,24	6.352.722,92
Máquinas e Equipamentos com restrições	338.396,79	153.130,75
Móveis e Utensílios	679.981,94	543.492,08
Móveis e Utensílios com restrições	52.735,00	52.735,00
Marcas e Patentes	10.869,78	10.869,78
Direito de uso de softwares	592.757,20	555.240,82
Imobilizado em Andamento	0,00	1.699,30
( - ) Depreciação Acumulada	(3.735.943,44)	(2.775.335,59)
<b>Total do Imobilizado</b>	<b>23.289.561,04</b>	<b>18.086.921,89</b>



## Nota 7 – COBERTURA DE SEGUROS

As coberturas foram contratadas por montantes considerados suficientes pela Administração para cobrir eventuais sinistros, considerando os riscos envolvidos em suas operações e a orientação de seus consultores de seguros. Essas coberturas abrangem colisão, incêndio, roubo, danos materiais, corporais, morais e acidentes pessoais a passageiros (morte e invalidez).

A cobertura das instalações onde funciona a administração da associação tem como beneficiário o proprietário do prédio.

A Entidade possui as seguintes apólices de seguros contratadas com terceiros:

RAMOS	IMPORTÂNCIAS SEGURADAS
Instalações Administrativas	500.000,00
Veículos	1.350.000,00

## Nota 8 – PLANOS DE CONTAS

No exercício de 2016 a Associação atualizou o plano de contas de sua Demonstração de Resultados. Foram implantados centros de custos vinculados ao plano de contas com foco na atividade de assistência à saúde. Tais mudanças têm objetivo de atender exigências do Ministério da Saúde. Foram exigidas algumas adequações nos demonstrativos que envolvem contas de resultado, visando não comprometer a análise comparativa entre os dois últimos exercícios.

## Nota 9 – GRATUIDADES

As receitas obtidas foram aplicadas totalmente em gratuidades, para custeios com assistência e ações de promoção da saúde do paciente oncológico e da população da região no entorno de Uberlândia. Nossa oferta é 100% da capacidade voltada para o atendimento gratuito.

## Nota 10 – RECONHECIMENTO DO TRABALHO VOLUNTÁRIO

O reconhecimento do Trabalho Voluntário, como previsto na Lei nº 9.608 de 18/02/1998,

que dispõe sobre o Serviço Voluntário, está assim representado:

Trabalho Voluntário de 2017	R\$ 1.094.052,12
-----------------------------	------------------

## Nota 11 – PASSIVOS CONTINGENTES

As provisões para passivos contingenciais não são reconhecidas na contabilidade da entidade. Na área fiscal a Receita Federal do Brasil questiona a imunidade tributária e cobra valores devidos a título de INSS PATRONAL. O processo encontra-se no CARF (Conselho Administrativo de Recursos Fiscais), aguardando julgamento. Nas áreas trabalhista e cível são pleiteados os seguintes montantes:

ÁREA	RISCO DE PERDA	VALOR PLEITEADO
Cível	Provável	1.000,00
Trabalhista	Provável	24.400,00
TOTAL		25.400,00

## PARECER

### RELATÓRIO DO AUDITOR INDEPENDENTE SOBRE AS DEMONSTRAÇÕES CONTÁBEIS (Lopes e Mendes Auditores Independentes)

#### Opinião

Examinamos as demonstrações contábeis da ASSOCIAÇÃO DOS MEMBROS DO GRUPO LUTA PELA VIDA, que compreendem o balanço patrimonial em 31 de dezembro de 2.017, e as respectivas demonstrações do resultado, das mutações do patrimônio líquido, do valor adicionado e dos fluxos de caixa para o exercício findo nessa data, bem como as correspondentes notas explicativas, incluindo o resumo das principais políticas contábeis.

Em nossa opinião, as demonstrações contábeis acima referidas apresentam adequadamente, em todos os aspectos relevantes, a posição patrimonial e financeira da ASSOCIAÇÃO DOS MEMBROS DO GRUPO LUTA PELA VIDA em 31 de dezembro de 2.017, o desempenho de suas operações e os seus fluxos de caixa para o exercício findo nessa data, de acordo com as práticas contábeis adotadas no Brasil.

Uberlândia(MG), 05 de junho de 2.018

# Formas de **AJUDAR**

**0800 34 2062**

ligue e faça sua doação

**[www.hospitaldocancer.org.br](http://www.hospitaldocancer.org.br)**  
doações online

## **Empresa Amiga da Cura**

Faça a adesão de sua empresa:  
(34) 2101-1926

## **Meios de Doação:**



## **Depósitos e Transferências**

**Santander**  
Agência: 3521  
Conta: 13001085-9

**Itaú**  
Agência: 3166  
Conta: 16180-6

**Bradesco**  
Agência: 0265  
Conta: 103530-4

**Caixa Econômica Federal**  
Agência: 0161  
Conta: 506037-1 Op. 003

**Banco do Brasil**  
Agência: 2591-7  
Conta: 9809-4

**Este Relatório foi produzido com o patrocínio das empresas:**

**APOIO SUPREME:**



**APOIO MASTER:**

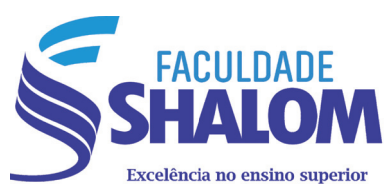

**APOIO PRIME:**





Grupo  
**LUTA PELA VIDA**



**HOSPITAL DO CÂNCER**  
UBERLÂNDIA