

RELATÓRIO DE
ATIVIDADES

2019

GRUPO LUTA PELA VIDA



Grupo
LUTA PELA VIDA



EXPEDIENTE

DIRETORIA GRUPO LUTA PELA VIDA

PRESIDENTE: Thaísa Gapski Pereira Galicioli
VICE-PRESIDENTE: Renato Alves Pereira
DIRETOR JURÍDICO: Osmar Alves Mundim
VICE-DIRETOR JURÍDICO: Donizete Vieira de Paula
DIRETORA SECRETÁRIA: Maria Letícia Rocha de Souza
VICE-DIRETORA SECRETÁRIA: Mirna Morais Puga
DIRETOR TESOUREIRO: Sérgio Luiz Mendes Toga
VICE-DIRETOR TESOUREIRO: Clóvis de Albuquerque Rosa
DIRETOR DE PATRIMÔNIO: Eduardo Edson de Araújo
DIRETORA SOCIAL: Zaida Afonso Guinato
VICE-DIRETORA SOCIAL: Ilma Mundim Faleiros

CONSELHO DELIBERATIVO

PRESIDENTE: Rogério Agenor Araújo
VICE-PRESIDENTE: Fernando Antônio Ferreira
Agnaldo Fernandes Cunha
Antônio Carlos Carneiro de Miranda
Charles Luciano Alves
Clóvis de Albuquerque Rosa
Eduardo Edson de Araújo
Renato Alves Pereira
Zaida Afonso Guinato

CONSELHO FISCAL

Agnaldo Fernandes Cunha
Antônio Carlos Carneiro de Miranda
Marcelo José Barbosa Silva

SUPLENTES

José Humberto Lira Pontes
Lilian Machado de Sá
Nilza Aparecida Lima Freitas

DIRETOR DO HOSPITAL DO CÂNCER EM UBERLÂNDIA

Eurípedes Rodrigues Barra

COORD. NÚCLEO DE VOLUNTÁRIOS

Lucia Helena Cunha Santos

RELATÓRIO DE ATIVIDADES 2019

PROJETO GRÁFICO: Fernando Germendorff e Yago Soares
JORNALISTA RESPONSÁVEL: Guilherme Dezopa
REDAÇÃO: Guilherme Dezopa
EDIÇÃO: Alexandre Oliveira e Guilherme Dezopa
REVISÃO: Alexandre Oliveira, Ana Cláudia Cardoso Pavarine, Guilherme Dezopa e Renato Alves Pereira
DIAGRAMAÇÃO: Fernando Germendorff
FOTOS: Acervo do Grupo Luta Pela Vida, Alexandre Oliveira, Banco de Imagens Freepik e Guilherme Dezopa

HOSPITAL DO CÂNCER EM UBERLÂNDIA

Av. Amazonas, 1996 - Umuarama
(34) 3291 6100

GRUPO LUTA PELA VIDA

Av. Dom Pedro II, 365 - Alto Umuarama
0800 34 2062
marketing@hospitaldocancer.org.br

Este Relatório de Atividades é de responsabilidade do Grupo Luta Pela Vida.

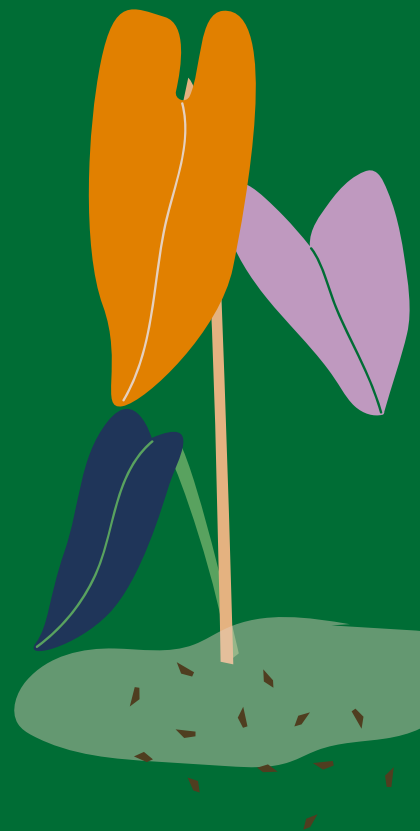

SUMÁRIO

04

MENSAGEM DO DIRETOR DO
HOSPITAL DO CÂNCER

05

MENSAGEM DA PRESIDENTE DO
GRUPO LUTA PELA VIDA

06

O GRUPO LUTA PELA VIDA

07

PRÊMIOS E RECONHECIMENTOS EM 2019

09

POR DENTRO DO
HOSPITAL DO CÂNCER EM UBERLÂNDIA

10

O HOSPITAL EM NÚMEROS

11

IMPACTOS PARA A SOCIEDADE

16

QUEM ESCOLHE AJUDAR

18

TRATAMENTO HUMANIZADO

20

MOBILIZAÇÃO DA SOCIEDADE

27

EMPRESAS PARCEIRAS

28

PARCEIROS DE COMUNICAÇÃO

29

DEMONSTRAÇÕES FINANCEIRAS
E NOTAS EXPLICATIVAS

39

FORMAS DE DOAR



MENSAGEM DO DIRETOR DO HOSPITAL DO CÂNCER



No ano que passou, ao completar 19 anos da inauguração do Hospital do Câncer, a ONG Grupo Luta Pela Vida concluiu o prédio atual, que contém magníficas instalações obedecendo as normas técnicas de funcionalidade e segurança. Essa infraestrutura adequada do Hospital do Câncer alavancou a Oncologia em Uberlândia e região, ganhou projeção em Minas Gerais e cidades do Centro-Oeste brasileiro, tornando-se a principal referência Oncológica regional.

O prédio contempla:

- **Andar térreo** - com espaço de mais de 1300m², que trouxe grande conforto para os pacientes receberem seus tratamentos com segurança total;
- **1º Andar** - Enfermaria de Oncologia e Oncohematologia;
- **2º Andar** - Enfermaria de Oncopediatria;
- **3º Andar** - Contempla a enfermaria de cirurgia oncológica e TMO (Centro de transplante de medula óssea);
- **4º Andar** - Contempla a UTI oncológica e o centro cirúrgico oncológico; 5 salas cirúrgicas para alta tecnologia e 7 salas de recuperação.

O 3º e o 4º Andar do HCa estão sendo equipados e mobiliados para pleno funcionamento provavelmente em 2020, e terão capacidade para atender toda a demanda da população até o ano de 2040.

No contexto destes investimentos, equipamentos foram adquiridos (aceleradores lineares de alta tecnologia, um tomógrafo dedicado para radioterapia e outros equipamentos de menor porte como carrinhos de anestesia, respiradores, ultrassom, etc). O Hospital concluído contará com 132 leitos de alta complexidade e 3 aceleradores lineares. Além disso, o serviço de radiologia oncológica invasiva é equipado com 1 máquina de tomografia dedicada para Radio-oncologia e 1 máquina de ultrassom para diagnóstico e procedimentos.

Todos estes investimentos foram custeados pelo Grupo Luta Pela Vida, através da captação de recursos da população, de TACs com o Ministério Público Federal e Estadual do Trabalho e recursos parlamentares conseguidos pela representatividade, credibilidade e resultados na forma de atendimento humanizado entregue à população.

Pelo exposto, transmito ao Grupo Luta Pela Vida meu respeito e gratidão pela realização desta grande obra social pública que representa o Hospital do Câncer em Uberlândia, que assume a responsabilidade com suas equipes de tratar todos os pacientes da grande região com humanização e alta competência técnica.

EURÍPEDES RODRIGUES BARRA

CHEFE DO SEONC – HCU

DIRETOR DO HOSPITAL DO CÂNCER EM UBERLÂNDIA



MENSAGEM DA PRESIDENTE DO GRUPO LUTA PELA VIDA

2019 foi mais um ano em que o Grupo Luta Pela Vida se manteve unido sem medir esforços na luta em prol do paciente com câncer e na prevenção da doença. Durante esse período, fizemos aquisições de novos equipamentos de última geração, avançamos na ampliação do Hospital do Câncer, investimos na formação de novos profissionais, desenvolvemos diversas ações e projetos e nos mantivemos ainda mais conectados com a sociedade.

Falando em sociedade, este Relatório de Atividades vem prestar contas de todas as contribuições e como elas foram investidas e direcionadas para aprimorar o atendimento do paciente dentro do Hospital do Câncer em Uberlândia. E, para além disso, apresentar todo o trabalho de qualidade e humanizado que é desenvolvido dentro da Instituição.

É de suma importância reafirmar a nossa gratidão à comunidade externa, aos parceiros empresariais e ao grupo de pessoas voluntárias que escolhem dar todo o suporte humanizado aos mais de 8.600 pacientes. Sem o apoio de vocês, nossa luta não seria possível. Juntos, construímos a ponte entre quem pode ajudar e quem precisa da ajuda.

Por fim, mas não menos importante, agradeço à diretoria, ao conselho e aos colaboradores do Grupo Luta Pela Vida, que, diariamente combinam suas diversas funções para um único objetivo: salvar vidas.

Muito orgulho em fazer parte do Grupo Luta Pela Vida. Que continuemos juntos!

THAÍSA GAPSKI PEREIRA GALICOLI
PRESIDENTE DO GRUPO LUTA PELA VIDA



GRUPO LUTA PELA VIDA



O Grupo Luta Pela Vida é uma organização sem fins lucrativos fundada em 1996 por um grupo de amigos, que incluía médicos, acompanhantes de pacientes e empresários, com o objetivo de transformar o tratamento precário oferecido aos pacientes com câncer. Durante os vinte e quatro anos em que atua construindo e participando da manutenção do Hospital do Câncer em Uberlândia, o Grupo proporcionou o desenvolvimento de um tratamento de qualidade e humanizado que é referência nacional.

DECLARAÇÕES INSTITUCIONAIS

MISSÃO

Mobilizar a sociedade no combate ao câncer e lutar pela vida.

VISÃO

Ser referência nacional na mobilização da sociedade no combate ao câncer.

VALORES

HUMANIZAÇÃO | SOLIDARIEDADE | SUSTENTABILIDADE | RESPONSABILIDADE | ÉTICA | COLABORAÇÃO | PAIXÃO

JUNTOS LUTAMOS PELA VIDA

PRÊMIOS E RECONHECIMENTOS

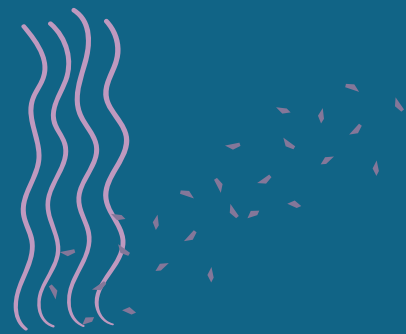

100 MELHORES ONGs DO BRASIL:

Pelo segundo ano consecutivo, o Grupo Luta Pela Vida está no ranking das 100 melhores ONGs do Brasil, o maior prêmio do terceiro setor brasileiro, promovido pelo Instituto Doar e Rede Filantropia.



MELHOR ONG DO BRASIL SEGMENTO SAÚDE:

Além de figurar na lista das 100 melhores ONGs do Brasil em 2019, o Grupo Luta Pela Vida foi premiado como a melhor ONG nacional no segmento de saúde.



A SOLIDARIEDADE SENDO GRATIFICADA



SELO EMPRESA CIDADÃ:

A Fundação CDL Uberlândia e Câmara Municipal de Uberlândia premiaram o Grupo Luta Pela Vida com o Selo Empresa Cidadã por seu caráter cívico e pelo reconhecimento dos esforços para a qualidade de vida e desenvolvimento da comunidade.



SELO DOAR:

O Grupo também recebeu o Selo Doar com avaliação Padrão A+, distribuído pelo Instituto Doar, pela clareza das informações sobre a causa adotada, seus propósitos e as estratégias utilizadas na sua atuação.



POR DENTRO DO HOSPITAL DO CÂNCER

Há 20 anos oferecendo um tratamento de referência contra a doença, o Hospital do Câncer em Uberlândia atende mais de 8.600 pacientes de Uberlândia e outras 80 cidades da região por ano, disponibilizando um tratamento 100% gratuito, humanizado e de qualidade.

O Hospital conta com os serviços de Oncologia Clínica, Quimioterapia, Radioterapia, Oncopediatria, Hematologia, Internação de adultos e crianças e Cuidados Paliativos, funcionando em um espaço de mais de 10 mil m². Além disso, a Instituição possui o compromisso com a formação de novos profissionais com programas de residência médica em Oncologia Clínica, Radioterapia e Oncopediatria e oferece também programa de residência multiprofissional.



O HOSPITAL EM NÚMEROS

DADOS DE 2019

8.615

PACIENTES ATENDIDOS

+ DE 80

CIDADES ATENDIDAS NA REGIÃO

480 VOLUNTÁRIOS

DO GRUPO LUTA PELA VIDA ATUANDO
NA HUMANIZAÇÃO DO HOSPITAL

27.867

PROCEDIMENTOS DE QUIMIOTERAPIA

2.090

PROCEDIMENTOS DE RADIOTERAPIA

6.731

TOMOGRAFIAS REALIZADAS
NO SERVIÇO DE IMAGEM ONCOLÓGICA

77.366

PACIENTES CONSULTADOS
DENTRO DO HOSPITAL

58.316

CONSULTAS MÉDICAS

19.050

CONSULTAS NÃO MÉDICAS

2.224

PACIENTES INTERNADOS

NÚMERO DE ATENDIMENTOS NAS CIDADES DA REGIÃO EM 2019

01	Uberlândia	53.225	11	Capinópolis	578	21	Indianópolis	339
02	Araguari	5.265	12	Canápolis	550	22	Carmo Do Paranaíba	311
03	Ituiutaba	2.297	13	Prata	497	23	Cascalho Rico	258
04	Monte Carmelo	1.765	14	Araporã	434	24	Centralina	253
05	Tupaciguara	1.695	15	Campina Verde	434	25	João Pinheiro	247
06	Paracatu	1.163	16	Nova Ponte	425	26	Iraí de Minas	237
07	Patrocínio	1.068	17	Estrela do Sul	389	27	Unaí	170
08	Coromandel	859	18	Santa Vitória	384	28	Guimarânea	163
09	Patos de Minas	731	19	Vazante	371	29	Romaria	159
10	Monte Alegre de Minas	700	20	Abadia dos Dourados	368	30	Uberaba	144

RETRIBUINDO A CONFIANÇA DA SOCIEDADE

Mais uma vez o Grupo Luta Pela Vida reafirmou o seu compromisso com o paciente com câncer e, em 2019, ele resolveu retribuir toda confiança da sociedade no Hospital do Câncer por meio de investimento em pesquisas na área oncológica, aquisição de equipamentos para a melhoria do tratamento do paciente, capacitação de profissionais da área da saúde, realização de campanhas e ações de impacto social.

CAMPANHA PAR PERFEITO

A Campanha Par Perfeito foi realizada pelo Grupo Luta Pela Vida em parceria com as instituições Salve Mais Um e 5ML, a fim de incentivar a doação de medula óssea para pacientes que são acometidos com leucemia.



OXIGÊNIO EM DOMICÍLIO

Cada paciente do Hospital do Câncer possui suas demandas especiais, e um dos compromissos da Instituição é de sempre colocar o seu tratamento em primeiro lugar. No último ano,

62 pacientes consumiram

355 cilindros de oxigênio em domicílio.



PREPARO E CAPACITAÇÃO



I CURSO DE CAPACITAÇÃO DE URGÊNCIAS E EMERGÊNCIAS ONCOLÓGICAS

O Núcleo de Projetos, Prevenção e Pesquisa contra o Câncer (NUPPEEC) do Hospital do Câncer em Uberlândia e a Liga Acadêmica de Apoio ao Paciente do Câncer da Faculdade de Medicina da UFU se uniram para promover o curso voltado para médicos e enfermeiros da área oncológica ou de Unidades de Emergências, sobre as possíveis urgências que o paciente com câncer pode apresentar.



CAPACITAÇÃO DE CUIDADOS PALIATIVOS PARA CIDADES VIZINHAS

Com o intuito de estender as técnicas desenvolvidas dentro da Instituição, a equipe médica dos Cuidados Paliativos do Hospital do Câncer em Uberlândia, realizou por três meses cursos para melhorar o tratamento paliativo junto às 80 cidades que são atendidas no Hospital.



FORMATURA DE RESIDENTES

Além de proporcionar o tratamento gratuito e de qualidade, o Hospital do Câncer em Uberlândia também possui outro importante papel: formar profissionais qualificados e capacitados em cancerologia. No ano de 2019, dois profissionais formaram na Instituição: Amanda Souza Teles e Cristiano Menezes Fernandes.

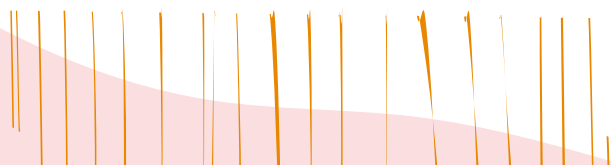

AVANÇOS NO TRATAMENTO CONTRA O CÂNCER

O Hospital do Câncer se empenha sempre em processos que visam a melhoria do tratamento do paciente com câncer e a prevenção da doença. No ano de 2019, os seguintes espaços estavam com as obras concluídas, e aguardando a fase de equipar e mobiliar:

CENTRO CIRÚRGICO ONCOLÓGICO

2.087,42 m²

de área construída;

5 salas cirúrgicas;

7 leitos preparados para UTI;

Previsão de **3.000** cirurgias por ano.



CENTRO DE TRANSPLANTE DE MEDULA ÓSSEA

200,10 m² de área construída;

4 quartos;

8 leitos em isolamento;

Capacidade para realizar cerca de

100 transplantes por ano.



CENTRO DE CUIDADOS PALIATIVOS ONCOLÓGICOS

Possui:
ESPAÇO DE CONVIVÊNCIA E LAZER,
SALA DE ARTESANATO,
APOIO PSICOLÓGICO E
SALA DE VOLUNTÁRIOS;
42 leitos;
20 apartamentos.



AMPLIAÇÃO DA QUIMIOTERAPIA PEDIÁTRICA E ADULTO

A ampliação está em fase de construção e contará com os seguintes aprimoramentos:
MOBILIÁRIO e **DECORAÇÃO** lúdica;
MAIOR ESPAÇO para manuseio de medicamentos;
AUMENTO NO NÚMERO DE POLTRONAS para tratamento;
EXPANSÃO DA ÁREA DA QUIMIOTERAPIA infantojuvenil para **100m²**.

EVOLUÇÃO NO TRATAMENTO POR RADIOTERAPIA

Aquisição da Elekta Versa HD, uma máquina de última geração que vai potencializar o tratamento do paciente com câncer por radioterapia. Ao contrário das máquinas que emitem a radiação linear, a Elekta Versa HD possui a capacidade de modular o feixe de radiação emitido, o que reduz a radiação nos órgãos e tecidos saudáveis do paciente, focando a cirurgia somente no local necessário.





PESQUISA E DESENVOLVIMENTO

O Núcleo de Projetos, Prevenção e Pesquisa contra o Câncer (NUPPPEC), é um setor do Hospital do Câncer em Uberlândia responsável pela realização de pesquisas relacionadas ao câncer, além de projetos para captação de recursos e ações de prevenção do câncer junto à comunidade. No ano de 2019, o NUPPPEC:

PESQUISAS

Avançou nas pesquisas de marcadores de diagnóstico e prognóstico do câncer de mama, com avaliação de **163** pacientes e **168** familiares de primeiro grau do sexo feminino. Dessas, **81** familiares foram classificadas com risco aumentado para o desenvolvimento do câncer de mama e foram encaminhadas para o ambulatório especializado.

ESTUDO EM CONGRESSO INTERNACIONAL

Apresentou no Congresso Internacional da Sociedade Americana de Oncologia Clínica (ASCO), realizado em Chicago - EUA, o estudo "Expressão do receptor do EGF no sangue: biomarcador prognóstico na sobrevida global de pacientes com câncer de mama triplo-negativo não metastático" coordenado por Dr. Rogério Agenor de Araújo, médico oncologista.

CAPTAÇÃO DE RECURSOS

Desenvolveu dois projetos de captação de recursos que foram contemplados pelo Fundo Municipal do Idoso, sendo um para contratação de recursos humanos e outro para aquisição de mobiliário e equipamentos para o Centro de Cuidados Paliativos Oncológicos.

PROJETO DE PREVENÇÃO

Elaborou um projeto piloto de prevenção para "cidades vizinhas" denominado "Educação como instrumento participativo para prevenção do câncer e promoção da saúde, em Monte Carmelo - MG".

PALESTRAS E EVENTOS

Realizou **61** palestras e participou de **14** eventos de prevenção no decorrer do ano, com foco maior nas ações do "Outubro Rosa" e "Novembro Azul" impactando diretamente **2.455** pessoas de Uberlândia e região.



QUEM ESCOLHE AJUDAR



VOLUNTARIADO

Levar a humanização aos pacientes com câncer foi um dos maiores princípios aprimorados pelo Grupo Luta Pela Vida em 2019. O desenvolvimento desse valor só foi possível graças aos voluntários que escolheram estar todos os dias ao lado dos pacientes em todos os momentos do tratamento. Eles são responsáveis por várias ações de humanização e conquistas especiais ao longo do ano.

Em 2019,

480 VOLUNTÁRIOS

foram responsáveis por:

696 pacientes acompanhados

15.754 refeições servidas

15.895 coletas de sangue

15.153 desjejuns servidos

178.500 lanches preparados e distribuídos

180 próteses mamárias doadas

247 pacientes acolhidos no apoio religioso

19 EQUIPES: ACOLHIMENTO I ACOMPANHAMENTO I ACERVO DE ARTES PLÁSTICAS I AME (AMIZADE, MOTIVAÇÃO E EMBELEZAMENTO) I APOIO ADMINISTRATIVO I APOIO ÀS CIDADES VIZINHAS I APOIO ESPIRITUAL I APOIO RECREATIVO, ARTÍSTICO E EDUCACIONAL I ARTESANATO I BAZAR I COMUNICAÇÃO INTERNA I CUIDADOS PALIATIVOS I DECORAÇÃO E EVENTOS INTERNOS I ENTRETENIMENTO I EVENTOS EXTERNOS I LANCHE I LOJA I RECEPÇÃO I SELEÇÃO E TREINAMENTO



AME - AMIZADE, MOTIVAÇÃO E EMBELEZAMENTO

A equipe de voluntários do AME - Amizade, Motivação e Embelezamento - é responsável por oferecer o bem estar dos pacientes e acompanhantes e, principalmente, proporcionar a autoestima em um momento tão delicado para eles. Em 2019, foram 353 atendimentos pelo AME, entre pacientes e acompanhantes.

Além disso,

305 massagens terapêuticas foram aplicadas

429 pacientes, familiares e acompanhantes receberam a aplicação de reiki

79 perucas produzidas

130 perucas emprestadas

12 perucas doadas

55 KG cabelos doados



BAZARES EM PROL DO HOSPITAL

Em 2019, foram realizados 11 bazares com as vendas 100% revertidas para o Hospital do Câncer em Uberlândia. Entre os produtos disponíveis para a compra estão peças de roupas, calçados, brinquedos, entre outros.

Junto com os bazares, acontecem a venda de plantas de várias espécies da Estufa do Grupo Luta Pela Vida.



TRATAMENTO HUMANIZADO

Para estender o tratamento humanizado, um dos principais pilares da Instituição, o Grupo Luta Pela Vida fortaleceu inúmeros projetos e realizou diversas atividades ao longo de 2019.

APOIO SOCIAL

Além do auxílio médico, o Hospital do Câncer em Uberlândia também oferece apoio humanitário aos pacientes e suas famílias. São concedidas doações de diversos tipos para auxiliá-los durante o período de tratamento. Ao todo, **6.194** pacientes foram beneficiados no último ano.

Em 2019, foram doados:

- 5.645** suplementos alimentares e hipercalóricos
- 3.584** pacotes de fraldas
- 21.547** litros de leite
- 635** cestas básicas
- 31** colchões com capa

ATENÇÃO AOS CUIDADOS PALIATIVOS

Cada paciente do Hospital do Câncer em Uberlândia possui suas demandas especiais, e um dos compromissos da Instituição é de sempre colocar o seu tratamento e bem-estar em primeiro lugar. Os pacientes que estão em Cuidados Paliativos, por exemplo, muitas vezes possuem a necessidade de cuidados específicos.

Em 2019 foram,

- 889** atendimentos individuais aos pacientes em cuidados paliativos
- 171** visitas em domicílios aos pacientes em cuidados paliativos





BRINQUEDOTECA

Parte de um tratamento humanizado é saber reconhecer as demandas dos diferentes tipos de pacientes, entre eles, as crianças e os jovens. Para isso, a brinquedoteca do Hospital do Câncer em Uberlândia funciona desde 2003 e possui todos os recursos materiais e apoio profissional necessário para ampará-los durante todo o tratamento.

Em 2019,

2.169 crianças e jovens receberam o apoio pedagógico
47 voluntários atuaram nas atividades da Brinquedoteca
568 oficinas realizadas durante o ano, entre elas:
288 atendimentos na Oficina de Fotografia,
160 na Oficina de Artes Plásticas,
120 na Oficina de Reciclagem



FESTA DAS CRIANÇAS

A comemoração aconteceu na Casa X, em Uberlândia, e reuniu cerca de 28 crianças pacientes e seus acompanhantes.

DIA DO SORVETE

Em uma parceria que acontece desde 2006 com a sorveteria Bonafruta, o Grupo Luta Pela Vida promoveu o Dia do Sorvete pelo 13º ano consecutivo.



A SOCIEDADE SE MOBILIZA

O tratamento humanizado e de qualidade que é oferecido pelo Hospital do Câncer em Uberlândia não é desenvolvido sozinho. Paralelo ao aprimoramento dos setores oncológicos da Instituição, existe uma mobilização por parte de diversos setores da sociedade e de nossos parceiros.

Alunos da Escola Adventista, em Uberlândia, realizaram uma campanha solidária e doaram cerca de 500 litros de leite.



A campanha "Agro é Vida" foi criada para a FEMEC com o intuito de arrecadar recursos para o Hospital do Câncer.



Alunos da escola Messias Pedreiro realizaram uma campanha em prol do HCa e arrecadaram 99 litros de leite e 120 litros de água de coco.



Toda ajuda conta! Victor Daniel, de 11 anos, doou seus cabelos para a produção de perucas.



O restaurante Madero Steak House realizou uma pré-inauguração para crianças pacientes do Hospital do Câncer.





Cerca de 500 pessoas participaram da 7ª Caminhada Pela Vida, uma ação que faz parte da campanha Outubro Rosa.

A população de Tupaciguara doou aproximadamente 1 tonelada de alimentos que foram arrecadados como ingressos para a entrada do Festival Cultural da cidade.



Mais de 880 kg de alimentos arrecadados na Cerimônia de abertura das Olimpíadas da Universidade Federal de Uberlândia.

Sete restaurantes da franquia McDonald's de Uberlândia e um de Patos de Minas reverteram parte das vendas do sanduíche Big Mac em prol do paciente.



A 93ª turma de medicina da Universidade Federal de Uberlândia realizou um Trote Solidário e doaram seus cabelos para o HCa.

4º Pedal Solidário reuniu mais de 220 ciclistas em Romaria em prol do Hospital do Câncer.



TODA AJUDA É IMPORTANTE!

2019 foi um ano de unir forças com algumas empresas parceiras com o objetivo de salvar vidas!

EXPOCAPITU

A festa agropecuária que acontece anualmente em Tupaciguara, mais uma vez beneficiou o Hospital do Câncer em Uberlândia. Na ocasião, a venda completa dos copos no evento e parte da bilheteria foi destinada para a Instituição.



2º LEILÃO PELA VIDA

O evento aconteceu na cidade de Araguari pela segunda vez consecutiva e foi organizada pelo Leilão do Luiz e por Aílto Vieira Borges, paciente do Hospital. O evento arrecadou contribuições em prol do Hospital com o tradicional leilão de gados e com a venda de refeições.

APOIO DO CANTOR LÉO CHAVES

O cantor Léo Chaves visitou a Unidade 2 do Hospital do Câncer e, durante a ocasião, realizou a doação de um cheque referente à terceira edição do show beneficente "Amigos do Futuro".





PROVA DO LAÇO DE ROMARIA

O 2º Team Rope Beneficente, como é conhecido, movimentou a cidade mineira durante três dias e beneficiou diretamente o Hospital do Câncer em Uberlândia. A renda das inscrições e das vendas de produtos e comidas foram revertidas em prol do paciente com câncer.

2º JANTAR PELA VIDA

O Hospital do Câncer em Uberlândia comemorou 19 anos com um jantar especial organizado pelo restaurante Terra Brasilis. Estiveram presentes 250 pessoas, entre elas, colaboradores e voluntários do Hospital e do Grupo Luta Pela Vida e convidados. O restaurante destinou toda a renda líquida em prol da Instituição.



CAMARU 2019

Os parceiros Sindicato Rural de Uberlândia, Lider Stands, Econotainers, Apogeu Uniformes e Winner Impressão Digital proporcionaram a realização de muito sucesso do estande do Grupo Luta Pela Vida durante a feira agropecuária. O apoio proporcionou ao Grupo ações de solidariedade junto aos artistas que se apresentaram na ocasião.

FEIJOADA PELA VIDA NO PRAIA CLUBE

O Praia Clube de Uberlândia apoiou o Grupo Luta Pela Vida na primeira Feijoada de 2019. Para a realização do evento, o parceiro cedeu os espaços e a renda foi revertida em prol do Hospital do Câncer.



2º ARRAIÁ PELA VIDA

A segunda edição da festa junina do Grupo Luta Pela Vida foi promovida com o objetivo de angariar recursos em prol do paciente com câncer. O evento foi amparado pelos voluntários que, junto com os colaboradores e membros da sociedade, se divertiram com grupos de dança e várias duplas sertanejas que apoiaram a causa.

FEIJOADA PELA VIDA NO BAR DO DUDU

E teve mais Feijoada em 2019! Dessa vez, o apoio partiu do Bar do Dudu. Colaboradores e voluntários do Grupo Luta Pela Vida se empenharam para arrecadar fundos para o Hospital do Câncer.



SHOW DA DUPLA RIO NEGRO & SOLIMÕES

O show da consagrada dupla sertaneja aconteceu em Uberlândia e arrecadou recursos para o HCa. O evento foi apoiado pela TV Integração, Rádio Cultura FM, JR Rodeios, Eduardo Moraes Marketing e Eventos, entre outros fornecedores e empresas parceiras.



LEILÃO DE INDIANÓPOLIS

Pela terceira vez, o leilão beneficente da cidade de Indianópolis arrecadou recursos em prol do Hospital do Câncer em Uberlândia. A organização do evento reuniu cerca de 50 pessoas e ainda contou com o apoio da sociedade.



6º LEILÃO DE MONTE CARMELO

Outro lugar que também sediou um leilão em prol do Hospital do Câncer foi a cidade de Monte Carmelo. O evento foi uma iniciativa do Sindicato dos Produtores Rurais de Monte Carmelo, do Lions Clube da cidade, das Lojas Maçônicas Acácia do Monte e União Carmelitana e do Rotary Club que realizaram o leilão com o objetivo de arrecadar recursos para o paciente com câncer.





IRAÍ SOLIDÁRIA

Forró solidário, cavalgada, trilhão, prova de ciclismo, torneio de truco e o leilão beneficente foram os eventos realizados na cidade mineira de Iraí que compuseram o Iraí Solidária. A organização ficou a cargo do GAPCIM e do Rotary Club da cidade e parte das rendas foi revertida em prol do HCa.

POVOADO DOS GARCIA EM PROL DO HOSPITAL

Pelo terceiro ano, o Povoado dos Garcia se solidarizou com o Hospital do Câncer em Uberlândia. Na ocasião, toda a renda da Cavalgada e do Leilão foi revertida em prol do paciente da instituição.



E tivemos mais apoio das empresas parceiras na organização de eventos em prol do Hospital do Câncer, eles foram fundamentais na luta contra o câncer:

MATUTO DAY |
ARRAIÁ CAJUBÁ |
CAMPEONATO INTERNACIONAL DE TIRO AO ALVO |
ALMOÇO DO BEM NO OUTBACK STEAKHOUSE |
BASQUETE PELA VIDA |
3º TORNEIO DE CHEERLEADER | IGA BRASIL |
TROCO SOLIDÁRIO DO SUPERMERCADO BAHAMAS |
CAMPANHA "SEU JEANS USADO VALE \$100" DA LOJA COLCCI

EMPRESAS PARCEIRAS



PARCEIROS DE COMUNICAÇÃO EM 2019

TELEVISÃO



TVPARANAÍBA
A TV QUE A GENTE FAZ



TV INTEGRACAO



vitoriosa



BAND
TRIÂNGULO



tv universitária
Uberlândia

RÁDIOS



LIDER FM

REVISTAS

Cult

Revista
Perfil Médico

JORNAL

DIÁRIO DE UBERLÂNDIA

AGÊNCIAS

SERIFA®
COMUNICAÇÃO INTEGRADA

LOOP
feito de negócios

SIC
works
● ■ ▲

BATUKI
SOLUÇÕES EM ÁUDIO



DEMONSTRAÇÕES FINANCEIRAS

ASSOCIAÇÃO DOS MEMBROS DO GRUPO LUTA PELA VIDA
CNPJ 01.316.056./0001-12

BALANÇO PATRIMONIAL EM 31 DE DEZEMBRO DE 2019 E 2018 (EM REAIS)

ATIVO	31/12/2019	31/12/2018
CIRCULANTE	14.891.011,36	9.867.693,98
Disponível	11.107.523,01	9.326.792,25
Caixa	12.602,00	13.547,00
Bancos	862.331,13	1.332.245,01
Aplicações Financeiras	10.232.589,88	7.981.000,24
Direitos Realizáveis a Curto Prazo	3.783.488,35	540.901,73
Documentos em cobrança	103.407,90	90.304,47
Adiantamentos	3.386.720,61	103.376,65
Estoques/Almoxarifado	275.563,13	333.091,10
Despesas do Exercício Seguinte	17.796,71	14.129,51
NÃO CIRCULANTE	42.060.789,27	39.265.857,96
Direitos Realizáveis a Longo Prazo	457.562,07	422.277,79
Valores a Receber	417.784,58	422.277,79
Depósitos Judiciais	39.777,49	-----
Investimentos: Títulos Patrimoniais	1.000,00	1.000,00

	31/12/2019	31/12/2018
Imobilizado	41.602.227,20	38.842.580,17
Benfeitorias em Imóveis de Terceiros	13.870.148,11	11.917.646,85
Terrenos	8.884.314,97	9.109.314,97
Obras em Andamento - Unidade II	12.691.613,24	11.569.208,06
Edificações em Andamento	311.794,85	-----
Instalações	8.320,00	8.320,00
Veículos Utilitários	501.686,55	313.606,40
Veículos - Caminhões	75.300,00	75.300,01
Motocicletas	17.991,00	13.991,00
Equipamentos de Informática	1.978.763,03	1.905.067,04
Máquinas e Equipamentos	7.330.973,58	7.139.437,71
Imobilizado em Andamento	2.624,00	-----
Móveis e Utensílios	847.089,07	786.234,80
Marcas e Patentes	11.295,78	11.295,78
Direito de Uso de Softwares	605.201,33	597.526,05
(-) Depreciações	(5.534.888,31)	(4.604.368,50)
TOTAL DO ATIVO	56.951.800,63	49.133.551,94

PASSIVO	31/12/2019	31/12/2018
CIRCULANTE	6.417.501,22	3.471.255,05
Fornecedores	302.781,70	438.950,87
Obrigações Trabalhistas e Previdenciárias	1.343.553,09	1.391.736,22
Obrigações Fiscais e Tributárias	29.868,80	38.736,45
Outras Obrigações	4.741.297,63	1.601.831,51
NÃO CIRCULANTE		
Provisões para Contingências Trabalhistas	102.012,03	-----

PATRIMÔNIO LÍQUIDO	50.432.287,38	45.662.296,89
Patrimônio Social	50.432.287,38	45.662.296,89
Patrimônio Social	45.076.114,58	33.104.322,78
Ajustes de Exercícios Anteriores	-----	(566.898,04)
Recursos de Convênio para Investimento	478.712,59	310.900,47
Superávit do Exercício	4.877.460,21	12.813.971,68
TOTAL DO PASSIVO	56.951.800,63	49.133.551,94

DEMONSTRAÇÃO DO SUPERÁVIT DOS EXERCÍCIOS FINDOS EM 31 DE DEZEMBRO (EM REAIS)

	01/01 a 31/12/2019	01/01 a 31/12/2018
(+)RECEITAS	24.199.343,99	22.498.477,66
Sem Restrição	19.428.642,33	19.280.632,16
Com Restrição	263.886,79	242.873,30
Receitas com Doações Mercadorias e Serviços	4.113.642,10	2.484.845,91
Receitas Financeiras Líquidas	393.172,77	490.126,29
(-)CUSTOS	(708.336,75)	(285.833,40)
CPV / CMV	(708.336,75)	(285.833,40)
(-)DESPESAS	(17.418.251,26)	(16.340.820,40)
Operacionais	(8.313.882,47)	(7.543.688,28)
Pessoal	(9.096.668,83)	(8.790.768,20)
Despesas Tributárias	(7.699,96)	(6.363,92)
RESULT. NÃO OPERACIONAL	(1.195.295,77)	6.942.147,82
Venda de Ativo Imobilizado	303.450,00	767.761,79
Receitas não Operacionais	136.892,94	7.737.302,75
Despesas não Operacionais	(1.635.638,71)	(1.562.916,72)
SUPERÁVIT DO EXERCÍCIO	4.877.460,21	12.813.971,68

DEMONSTRAÇÃO DAS MUTAÇÕES DO PATRIMÔNIO SOCIAL (EM REAIS)

	Patrimônio Social	Superávit Acumulado	Recursos de Convênio para Investimento	Total
Saldo em 31 de dezembro de 2017	29.428.574,69	3.029.290,05	310.900,47	32.768.765,21
Incorporação ao Patrimônio Social	3.675.748,09	(3.675.748,09)		-----
Ajustes de Exercícios Anteriores		79.560,00		79.560,00
Recursos de Convênio para Investimento				
Superávit do Exercício		12.813.971,68		12.813.971,68
Saldo em 31 de dezembro de 2018	33.104.322,78	12.247.073,64	310.900,47	45.662.296,89
Incorporação ao Patrimônio Social	12.247.073,64	(12.247.073,64)		-----
Ajustes de Exercícios Anteriores	(275.281,84)			(275.281,84)
Recursos de Convênio para Investimento			167.812,12	167.812,12
Superávit do Exercício		4.877.460,21		4.877.460,21
SALDO EM 31 DE DEZEMBRO DE 2019	45.076.114,58	4.877.460,21	478.712,59	50.432.287,38

DEMONSTRAÇÃO DAS ORIGENS E APLICAÇÕES DE RECURSOS (EM REAIS)

ORIGEM DOS RECURSOS	31/12/2019	31/12/2018
Superávit do Exercício	4.877.460,21	12.813.971,68
Depreciações	930.519,81	868.425,06
Ajuste de Exercícios Anteriores	(275.281,84)	79.560,00
Reavaliação de Bens	-----	-----
Aumento/Redução do Exigível a Longo Prazo	102.012,03	-----
Doações Recebidas Levadas para o Patrimônio Líquido	167.812,12	-----
TOTAL DAS ORIGENS	5.802.522,33	13.761.956,74
APLICAÇÃO DOS RECURSOS		
Aumento/Redução do Realizável a Longo Prazo	35.284,28	405,20
Aumento dos Investimentos	-----	1.000,00
Aumento do Ativo Permanente	3.690.166,84	16.421.444,19
TOTAL DAS APLICAÇÕES	3.725.451,12	16.422.849,39
VARIAÇÃO DO CAPITAL CIRCULANTE LÍQUIDO	2.077.071,21	(2.660.892,65)

DEMONSTRAÇÃO DAS VARIAÇÕES DO CAPITAL CIRCULANTE LÍQUIDO

	31/12/2019	31/12/2018
Ativo Circulante		
No início do exercício	9.867.693,98	12.581.938,77
No final do exercício	14.891.011,36	9.867.693,98
(1)	5.023.317,38	(2.714.244,79)
Passivo Circulante		
No início do exercício	3.471.255,05	3.524.607,19
No final do exercício	6.417.501,22	3.471.255,05
(2)	2.946.246,17	(53.352,14)
VARIAÇÃO DO CAPITAL CIRCULANTE LÍQUIDO	2.077.071,21	(2.660.892,65)

DEMONSTRAÇÃO DOS FLUXOS DE CAIXA PARA OS EXERCÍCIOS ENCERRADOS EM 31 DE DEZEMBRO DE 2019 E 2018 (EM REAIS)

	2019	2018
(A) FLUXO DE CAIXA DAS ATIVIDADES OPERACIONAIS		
(1) Sobras líquidas do exercício	4.877.460,21	12.813.971,68
(2) AJUSTES PARA RECONCILIAR AS SOBRAS LÍQUIDAS AO CAIXA		
Juros provisionados, líquido dos pagos		
Depreciações, amortização e exaustão	930.519,81	868.425,06
Resultado na venda ou baixa do imobilizado		
(1+2)	5.807.980,02	13.682.396,74
(3) AUMENTO (REDUÇÃO) DE ATIVOS CIRCULANTES		
Direitos realizáveis	13.103,43	(51.454,44)
Estoques	(57.527,97)	(293.591,32)
Despesas do Exercício Seguinte	3.667,20	(2.625,49)
Adiantamentos à fornecedores e funcionários	3.283.343,96	(103.617,03)
	3.242.586,62	(451.288,28)
(4) AUMENTO (REDUÇÃO) DE ATIVOS NÃO CIRCULANTES		
Direitos realizáveis	35.284,28	405,20
Investimentos	-----	1.000,00
	35.284,28	1.405,20

	2019	2018
(5) AUMENTO (REDUÇÃO) DE PASSIVOS CIRCULANTES		
Fornecedores	(136.169,17)	(33.604,44)
Obrigações Trabalhistas e Previdenciárias	(48.183,13)	32.016,58
Obrigações Fiscais e Tributárias	(8.867,65)	(1.552,78)
Outras obrigações	3.139.466,12	(50.211,50)
	2.946.246,17	(53.352,14)
(1+2-3-4+5) CAIXA LÍQUIDO GERADO NAS ATIVIDADES OPERACIONAIS	5.476.355,29	14.078.927,68
(B) FLUXO DE CAIXA DAS ATIVIDADES DE INVESTIMENTO		
Aquisição de imobilizado	3.690.166,84	16.421.444,19
CAIXA LÍQUIDO GERADO NAS ATIVIDADES DE INVESTIMENTOS	3.690.166,84	16.421.444,19
(C) FLUXO DE CAIXA DAS ATIVIDADE DE FINANCIAMENTO		
Provisões para Contingências Trabalhistas	102.012,03	-----
Ajuste do Patrimônio Social	(275.281,84)	79.560,00
Recursos de Convênio para Investimento	167.812,12	-----
CAIXA LÍQUIDO GERADO NAS ATIVIDADE DE FINANCIAMENTO	(5.457,69)	79.560,00
(A-B+C) (REDUÇÃO) AUMENTO NAS DISPONIBILIDADES	1.780.730,76	(2.262.956,51)
Saldo inicial das disponibilidades	9.326.792,25	11.589.748,76
Saldo final das disponibilidades	11.107.523,01	9.326.792,25
(REDUÇÃO) AUMENTO NAS DISPONIBILIDADES	1.780.730,76	(2.262.956,51)

FONTES DE RECURSOS DA INSTITUIÇÃO (EM REAIS)

	2019	2018
FONTES DE RECURSOS DO ANO BASE	24.639.686,93	31.003.542,20
De Origem Governamental (doações, convênios, subvenções, auxílios)	40.000,00	6.676.614,97
Valores recebidos de origem Federal		
Valores recebidos de origem municipal	40.000,00	6.676.614,97
Valores recebidos de Entidade e Órgãos Públicos		
Doações e Patrocínios Privados -Financeiros	19.652.529,12	19.523.505,46
Boletos	2.549.869,57	1.863.272,81
Cartão de Crédito	578.258,99	487.357,52
Cheques a receber	383.865,86	645.179,65
Projetos e Convênios	223.886,79	337.532,36
Conta Telefone - Algar Telecom	63.708,00	60.178,00
Débito em Conta	846.033,66	727.552,00
Numerário	14.959.439,40	15.371.090,12
Pagseguro / Paypal / Pagme / Internet	47.466,85	31.343,00
Geração Própria de Recursos	393.172,17	490.126,29
Receitas financeiras	393.172,17	490.126,29
Outras Fontes de Recursos	4.217.842,10	3.519.845,91
Doações em Bens e Mercadorias	1.269.381,08	601.689,93
Doações de Mão de Obra e Serviços	24.285,94	19.163,75
Doações Trabalho Voluntário	2.819.975,08	1.863.992,23
Doações de Bens Imóveis	80.000,00	1.000.000,00
Doações de Bens Móveis	24.200,00	35.000,00
Receitas Não Operacionais	336.142,94	793.449,57
Venda de Ativo Imobilizado	303.450,00	767.761,79
Receita de Aluguel	21.692,94	23.687,78
Receita de Ressarcimento de Valores	200,00	2.000,00
Reembolso de Despesas	10.800,00	-----

DEMONSTRAÇÃO DO VALOR ADICIONADO (EM REAIS)

	2019	2018
GERAÇÃO DO VALOR ADICIONADO		
1 - RECEITAS	19.692.529,12	26.200.120,43
1.1 - Doações e Patrimônios Privados	19.652.529,12	19.523.505,46
1.2 - Recursos de Origem Governamental	40.000,00	6.676.614,97
1.3 - Instituidores ou Mantenedores da Instituição	-----	-----
2 - CUSTO DOS MATERIAIS/SERVIÇOS ADQUIRIDOS DE TERCEIROS	1.307.628,80	1.080.432,72
2.1 - Materiais	827.469,42	693.044,06
2.2 Energia elétrica, Água, Luz e Telefone	319.122,89	318.119,57
2.3 - Aluguel	161.036,49	69.269,09
3 - VALOR ADICIONADO BRUTO (1 - 2)	18.384.900,32	25.119.687,71
4 - RETENÇÕES		
4.1 - Depreciações e Amortizações	1.085.084,13	868.425,06
5 - VALOR ADICIONADO LÍQUIDO (3 - 4)	17.299.816,19	24.251.262,65
6 - OUTRAS RECEITAS	4.947.157,81	4.803.421,77
6.1 - Geração Própria de Recursos	-----	-----
6.2 - Outras Doações e Receitas	4.217.842,10	3.519.845,91
6.3 - Receita Financeira	393.172,77	490.126,29
6.4 - Receitas não Operacionais	336.142,94	793.449,57
7 - VALOR ADICIONADO TOTAL DAS ATIVIDADES (5 + 6)	22.246.974,00	29.054.684,42
8 - DISTRIBUIÇÃO DO VALOR ADICIONADO		
8.1 - Remuneração do Trabalho das Atividades	9.096.668,83	8.790.768,20
8.2 - Despesas das Atividade Assistência a Saúde	8.265.145,00	7.443.580,62
8.3 - Governo - Tributos	7.699,96	6.363,92
8.4 - Superávit do Exercício	4.877.460,21	12.813.971,68
9 - TOTAL DO VALOR ADICIONADO DISTRIBUÍDO	22.246.974,00	29.054.684,42

NOTA 1 – CONTEXTO OPERACIONAL

A Associação dos Membros do Grupo Luta Pela Vida é uma instituição de atendimento a saúde humana constituída desde 1.996 e estabelecida na cidade de Uberlândia, estado de Minas Gerais.

Tem como objetivo arrecadar fundos para realização de atividades totalmente gratuitas de promoção da saúde em relação ao paciente com câncer, bem como para a construção, ampliação, manutenção e conservação do Hospital do Câncer em Uberlândia.

NOTA 2 – APRESENTAÇÃO DAS DEMONSTRAÇÕES CONTÁBEIS

As Demonstrações Contábeis foram elaboradas e estão apresentadas em conformidade com as práticas contábeis adotadas no Brasil, emanadas da Lei nº 6.404/76, e considera as práticas contábeis aplicáveis às pequenas e médias empresas (Resolução CFC 2016/NBC TG 1.000 R1), bem como as normas aplicáveis às Entidades sem Finalidade de Lucro aprovadas pela Resolução CFC 2015/ITG 2.002 (R1), e demais disposições complementares. Estão sendo divulgadas de forma comparativa às do exercício anterior.

NOTA 3 – PRINCIPAIS PRÁTICAS CONTÁBEIS

(a) Aplicações Financeiras

Estão demonstradas pelo valor da aplicação acrescidas dos rendimentos correspondentes, apropriados até a data do balanço, com base no regime de competência.

(b) Imobilizado

Os bens da Entidade são demonstrados pelo custo de aquisição ou de construção.

Iniciou-se em 2013 a apropriação dos encargos de depreciação dos bens, conforme preconiza a boa prática contábil e exige as normas contábeis existentes. Nos anos anteriores não foram realizadas as depreciações dos bens do ativo imobilizado.

A depreciação é calculada pelo método linear com base nas taxas definidas pela Receita Federal.

Boa parte dos bens administrados pela Associação são de propriedade da Universidade Federal de Uberlândia - UFU e da Fundação de Assistência, Estudo e Pesquisa de Uberlândia – FAEPU.

(c) Passivos

Os passivos da Entidade são demonstrados pelos valores conhecidos ou calculáveis, acrescidos quando aplicável, dos correspondentes encargos incorridos.

As provisões para férias e encargos foram calculadas e contabilizadas com base nos direitos adquiridos pelos empregados até a data do balanço.

(d) Isenções Usufruídas

A Entidade goza de isenção da contribuição patronal previdenciária, tendo esse benefício totalizado no ano de 2019 a quantia de R\$ 2.066.749,76.

(e) Reconhecimento das Receitas

As receitas são reconhecidas no momento do efetivo recebimento, pois são oriundas de doações.

(f) Reconhecimento das Despesas

As despesas são apropriadas obedecendo ao princípio contábil da competência do exercício.

(g) Receitas e Despesas Financeiras

As receitas financeiras abrangem basicamente os juros sobre aplicações financeiras e as despesas financeiras englobam tarifas bancárias e encargos de mora.

NOTA 4 – APLICAÇÕES FINANCEIRAS

As aplicações financeiras são realizadas junto a instituições financeiras nacionais, com rentabilidade nas condições usuais de mercado para a modalidade, considerando o valor, o prazo e a época da aplicação.

APLICAÇÕES FINANCEIRAS	2019	2018
Banco do Brasil - CDB	1.583.257,24	788.390,14
Banco Santander - CDB	612.899,33	547.898,36
Banco Bradesco	1.123.285,77	1.062.177,68
Caixa Econômica Federal	3.852.937,41	2.840.666,44
Banco Itaú	1.746.705,93	1.651.315,97
Banco do Brasil - Convênios c/ Restrições	1.313.504,20	1.090.551,65
TOTAL	10.232.589,88	7.981.000,24

NOTA 5 – RECURSOS VINCULADOS A PROJETOS

Correspondem a recursos depositados e aplicados, vinculados a projetos que possuem utilização restrita e somente poderão ser utilizados em projetos aprovados pelo doador e após a celebração de convênio entre as partes.

RECURSOS VINCULADOS A PROJETOS	2019	2018
Em depósitos Bancários	23.064,81	493.947,01
Em Aplicações Financeiras	1.313.504,20	1.090.551,65
TOTAL	1.336.569,01	1.584.498,66

NOTA 6 - IMOBILIZADO

O imobilizado tem a seguinte composição:

BENS IMÓVEIS	2019	2018
Terrenos	8.884.314,97	9.109.314,97
Benfeitorias em Imóveis de Terceiros	13.870.148,11	11.917.646,85
Obras em Andamento - Unidade II	12.691.613,24	11.569.208,06
Edificações em Andamento	311.794,85	0,00
Instalações	8.320,00	8.320,00
Veículos Utilitários	501.686,55	313.606,40
Veículos Pesados - Caminhões	75.300,00	75.300,01
Motocicletas	17.991,00	13.991,00
Equipamentos de Informática	1.637.105,33	1.563.409,34
Equipamentos de Informática c/ Restrições	341.657,70	341.657,70
Máquinas e Equipamentos	6.982.737,79	6.791.201,92
Máquinas e Equipamentos c/ Restrições	348.235,79	348.235,79
Móveis e Utensílios	794.354,07	733.499,80
Móveis e Utensílios c/ Restrições	52.735,00	52.735,00
Imobilizado em Andamento	2.624,00	0,00
Marcas e Patentes	11.295,78	11.295,78
Direito de Uso de Softwares	605.201,33	597.526,05
(-) Depreciação Acumulada	(5.534.888,31)	(4.604.368,50)
TOTAL DO IMOBILIZADO	41.602.227,20	38.842.580,17

NOTA 7 – COBERTURA DE SEGUROS

As coberturas foram contratadas por montantes considerados suficientes pela Administração para cobrir eventuais sinistros, considerando os riscos envolvidos em suas operações e a orientação de seus consultores de seguros. Essas coberturas abrangem colisão, incêndio, roubo, danos materiais, corporais, morais e acidentes pessoais a passageiros (morte e invalidez). A cobertura das instalações onde funciona a administração da associação tem como beneficiário o proprietário do prédio.

A Entidade possui as seguintes apólices de seguros contratadas com terceiros:

RAMOS	IMPORTÂNCIAS SEGURADAS
Instalações Administrativas	500.000,00
Veículos	1.080.000,00

NOTA 8 – PLANO DE CONTAS

No exercício de 2016 a Associação atualizou o plano de contas de sua Demonstração de Resultados. Foram implantados centros de custos vinculados ao plano de contas com foco na atividade de assistência a saúde. Tais mudanças têm objetivo de atender exigências do Ministério da Saúde. Foram exigidas algumas adequações nos demonstrativos que envolvem contas de resultado, visando não comprometer a análise comparativa entre os dois últimos exercícios.

NOTA 9 – GRATUIDADES

As receitas obtidas foram aplicadas totalmente em gratuidades, para custeios com assistência e ações de promoção da saúde do paciente oncológico e da população da região no entorno de Uberlândia. Nossa oferta é 100% da capacidade voltada para o atendimento gratuito.

NOTA 10 – RECONHECIMENTO DO TRABALHO VOLUNTÁRIO

O reconhecimento do Trabalho Voluntário, como previsto na Lei nº 9.608 de 18/02/1998, que dispõe sobre o Serviço Voluntário, está assim representado:

Trabalho Voluntário de 2019	R\$4.084.157,49
-----------------------------	-----------------

NOTA 11 – RECEITAS NÃO OPERACIONAIS

RECEITAS NÃO OPERACIONAIS	2019	2018
Receita de Aluguel	21.692,94	23.687,78
Receita de Ressarcimento de Valores	200,00	2.000,00
Reembolso de Despesas	10.800,00	0,00
Doações de Bens Imóveis	80.000,00	7.676.614,97
Doações de Bens Móveis	24.200,00	35.000,00
TOTAL	136.892,94	7.737.302,75

As Doações de Bens Imóveis em 2018, estão representadas principalmente pela doação do Município de Uberlândia, autorizada pela Lei nº 13.027 de 18/12/2018, referente ao Imóvel localizado no Alto Umarama II, Matrícula nº 160.679 de 26/08/2013, utilizado para a construção da Unidade II, no valor de R\$ 6.676.614,97.

NOTA 12 – DESPESAS NÃO OPERACIONAIS

DESPESAS NÃO OPERACIONAIS	2019	2018
Custo do Ativo Imobilizado	418.671,11	531.503,36
Despesas c/ Depreciação - Bens com Restrição	106.797,72	85.032,86
Despesas com Depreciação	978.286,41	899.919,10
Despesas c/ Imóveis Recebidos como Doação	26.209,44	43.258,40
Perdas Eventuais	3.662,00	3.203,00
Contingências Trabalhistas	102.012,03	0,00
TOTAL	1.635.638,71	1.562.916,72

NOTA 13 – PASSIVOS CONTINGENTES

Conforme Resolução CFC nº 1.180/09 que aprovou a Norma Brasileira de Contabilidade NBC T 19.7 – Provisões, Passivos Contingentes e Ativos Contingentes, as prováveis perdas, oriundas de processos trabalhistas, na data de 31/12/2019, foram provisionadas e estão assim representadas e estimadas:

Contingências Trabalhistas	R\$102.012,03
----------------------------	---------------

COMO DOAR E NOS AJUDAR A LUTAR PELA VIDA



empresa parceira

Empresas podem contribuir mensalmente com o combate ao câncer ajudando diretamente quem mais precisa de apoio.

imposto de renda

Uma pequena parte do seu IR, uma grande contribuição. Pessoas físicas e jurídicas podem doar parte do seu imposto devido ao Grupo Luta Pela Vida em prol do Hospital do Câncer.

patrocínios

O Grupo Luta Pela Vida realiza eventos próprios, tanto para ações de arrecadação como de prevenção do câncer, que podem contar com o patrocínio de empresas.

cofrinho solidário

Uma forma simples de estimular a contribuição para o Grupo Luta Pela Vida. Basta solicitar a colocação dele no estabelecimento e estimular a doação dos clientes.

central de doações

A doação por telefone com diferentes formas de ajudar: boleto bancário, cartão de crédito, débito automático, mensageiros, débito em conta Algar Telecom ou depósito e transferências.

LIGUE 0800 34 2062 OU
WHATSAPP (34) 99992 6749

doações online

Faça sua doação por cartão de crédito, débito ou boleto online através do site do Hospital do Câncer em Uberlândia. Todos esses procedimentos seguem normas de segurança para preservar os dados e a contribuição do doador.

ACESSE:
DOEHOSPITALDOCANCER.ORG

aniversário solidário

As suas comemorações também podem ajudar na luta contra o câncer. O aniversariante pode sugerir aos seus convidados que revertam seus presentes em doações para o Hospital do Câncer.



salário solidário

A empresa incentiva que os seus colaboradores doem parte dos salários, correspondendo a um dia de serviço ou meio período, em um mês específico do ano.

ações e eventos

Empresas, instituições ou qualquer pessoa podem organizar diversas ações para arrecadar doações financeiras ou em produtos.

doação de produtos e serviços

É possível contribuir com o Grupo Luta Pela Vida por meio da doação de produtos e serviços que colaboram para o funcionamento da instituição de saúde e para manter a assistência social dada aos pacientes.

presente solidário

As celebrações como batizados, formaturas e bodas de casamento também podem ser solidárias. Os anfitriões sugerem que os presentes sejam revertidos em doações para o Hospital.

bazar

Os voluntários do Grupo Luta Pela Vida organizam mensalmente os bazares em prol do Hospital do Câncer em Uberlândia. As peças são de doações e o valor é 100% arrecadado para a instituição de saúde.

depósitos ou transferências bancárias

Banco do Brasil
Agência: 2591-7
c/c: 9809-4

Caixa
Agência: 0161
c/c: 506037-1
op: 003

Itaú
Agência: 3166
c/c: 16180-6

Bradesco
Agência: 0265
c/c: 103530-4

Santander
Agência: 3521
c/c: 13001085-9



Grupo
LUTA PELA VIDA



HOSPITALDOCANCER.ORG.BR
0800 34 2062 | (34) 3291 6100