



Cristina,
doadora e
voluntária
do GLPV

Vagner,
voluntário
do GLPV

Emily,
paciente
oncológica

Hygor,
paciente
oncológico

Relatório ²⁰²² de Atividades



GRUPO
LUTA PELA
VIDA

Expediente

Diretoria do Grupo Luta Pela Vida

Diretor-Presidente: Agnaldo Fernandes Cunha
Diretor Vice-Presidente: Renato Alves Pereira
Diretor-Tesoureiro: Clóvis de Albuquerque Rosa
Diretor Vice-Tesoureiro: Eduardo Edson de Araújo
Diretor-Jurídico: Osmar Alves Mundim
Diretor Vice-Jurídico: Donizete Vieira de Paula
Diretora-Secretária: Maria Letícia Rocha de Souza
Diretora Vice-Secretária: Mirna Moraes Puga
Diretor de Patrimônio: Marcelo José Barbosa
Diretora Social: Thaísa Gapski Pereira Galicioli

Conselho Deliberativo

Rogério Agenor de Araújo - **Presidente**
Fernando Antônio Ferreira - **Vice-Presidente**
Membros: Agnaldo Fernandes Cunha | Antônio Carlos Carneiro de Miranda | Charles Luciano Alves | Clóvis de Albuquerque Rosa | Eduardo Edson de Araújo | Renato Alves Pereira | Zaida Afonso Guinato

Conselho Fiscal

Efetivos: Antônio Carlos Carneiro de Miranda | Sérgio Luiz Mendes Torga | Zaida Afonso Guinato
Suplentes: Ana Beatriz Loes Cicci de Castro | Ilma Mundim Faleiros | Sandra Gabellini de Moraes

Chefe do Setor de Cuidados Especializados / Oncologia - HC -UFU /Ebserh

Thais Rezende Mendes

Coord. do Núcleo de Voluntários

Sandra Gabellini de Moraes

Relatório de Atividades de 2022

Projeto Gráfico: Pamella Kallassa

Jornalista Responsável: Isabella Reis

Redação: Isabella Reis

Edição: Alexandre Oliveira, Pamella Kallassa e Isabella Reis

Revisão: Agnaldo Fernandes, Alexandre Oliveira, Arthur Martins, Carolina Reis, Denise Flores, Felipe Cordero, Isabella Reis, Jane Arruda, Lilian Ribeiro, Nivia Gomes, Pamella Kallassa, Rafael Mathias, Renato Pereira, Sandra Gabellini, Shelyne Vaz, Tatiana Fernandes e Thiago Germendorff.

Diagramação: Pamella Kallassa

Fotos: Alexandre Oliveira, Lucas Belém, Volney Cardoso e Arquivo do Grupo Luta Pela Vida



Grupo Luta Pela Vida

Rua Francisco Cândido Xavier, 240,
Alto Umuarama, 38405-352 | Uberlândia-MG
Telefone: 0800 340 2062
E-mail: contato@grupolutapelavida.org.br

Hospital do Câncer em Uberlândia

Av. Amazonas, 1996 - Umuarama,
38405-302 | Uberlândia-MG
Telefone: (34) 3291 6100

Centro de Cuidados Paliativos Oncológicos

Av. Dom Pedro II, 365 - Alto Umuarama,
38405-280 | Uberlândia-MG
Telefone: (34) 2101-1983

SUMÁRIO

04

01

Mensagem do
Presidente

06

02

Palavras da
Diretoria

07

03

Grupo Luta
Pela Vida

12

04

Frentes de
trabalho

13



Hospital do
Câncer em
Uberlândia

19



Centro de
Cuidados Paliativos
Oncológicos

21



Apoio Social

23



Voluntariado

26



Pesquisa e
prevenção

29

05

Como
tudo isso é
possível?

31

06

Campanhas
e ações do
GLPV

41

07

A sociedade
se mobiliza

55

08

Empresas que
apoiam a luta
pela vida

58

09

Lei de
Incentivo Fiscal
(PRONON)

59

10

Troco Solidário

60

11

Parlamentares
parceiros

61

12

Demonstrações
financeiras

79

13

Nosso
compromisso
é com a
sociedade

juntos pela vida
juntos pela vida
juntos pela vida
juntos pela vida

01

Mensagem do Presidente

O ano de 2022 foi bastante desafiador e, ao mesmo tempo, de muitas vitórias para o Grupo Luta Pela Vida. Com a pandemia da Covid-19 se encaminhando para o fim, fomos nos readaptando a conviver lado a lado. Conseguimos vivenciar novamente as ações e os eventos presenciais junto aos nossos parceiros, voluntários e colaboradores em prol da assistência oferecida a cada paciente oncológico, o que nos encheu de esperança e força para continuar com a luta pela vida.

Há 26 anos, temos a felicidade de contar com pessoas que acreditam nesta causa e que, por meio de parcerias, colaboram com diversas conquistas, sendo a mais recente delas, o Centro de Cuidados Paliativos Oncológicos. Entregue em 2022, o espaço visa atender e acolher os pacientes em cuidados paliativos de forma humanizada. Além disso, a partir do apoio da sociedade, continuamos investindo em obras de ampliação do Hospital do Câncer em Uberlândia, viabilizando melhorias para o tratamento oncológico e desenvolvendo projetos e campanhas de prevenção.



Neste sentido, o Relatório de Atividades de 2022 traz um compilado de nossas realizações ao longo do ano, além das principais ações e todas as iniciativas que tiveram a solidariedade como base. Agradeço aos nossos voluntários, amigos, parceiros e colaboradores pelo empenho com o GLPV. Juntos fazemos tudo ser possível!

Agnaldo Fernandes Cunha
Presidente do Grupo Luta Pela Vida



esperança

esp

esp

esp

esperança

02

Palavras da Diretoria

Em mais um ano, o Grupo Luta Pela Vida se manteve firme no propósito de ser uma ponte de solidariedade entre toda a população e cada paciente oncológico que necessita de cuidado e amparo. Esse desejo faz parte da essência da instituição desde o surgimento, em 1996, quando um grupo de amigos almejou fazer mais pela realidade das pessoas com câncer de Uberlândia e região.

Todo o trabalho realizado ao longo destes anos tem como base o fortalecimento de nossos pilares: atenção ao paciente, parcerias com a sociedade e trabalho voluntário. Em 2022, buscamos aperfeiçoá-los juntamente com nossas frentes de trabalho, que se concentram no Hospital do Câncer em Uberlândia, Centro de Cuidados Paliativos Oncológicos, Apoio Social, Voluntariado e Prevenção, que tiveram importantes resultados e conquistas neste ano graças à dedicação de todos que fazem parte desta causa.

Queremos evidenciar que toda assistência humanizada oferecida pelo Grupo é capaz de impactar milhares de vidas – tanto a do paciente, quanto a de familiares e amigos que vivem os desafios impostos pelo tratamento oncológico de uma pessoa querida. Isso é possível porque temos o apoio de tantas pessoas que abraçam a missão de transformar diferentes histórias. Nosso mais sincero agradecimento a cada um que se compromete com a luta pela vida e faz parte desta incrível jornada!



03

Grupo Luta Pela Vida

O Grupo Luta Pela Vida (GLPV), organização sem fins lucrativos e de natureza assistencial, foi fundado em 1996 com o intuito de oferecer melhores condições de tratamento aos pacientes oncológicos de Uberlândia e cidades da região em parceria com o Hospital de Clínicas da Universidade Federal de Uberlândia (HC-UFU), atualmente administrado pela Empresa Brasileira de Serviços Hospitalares (Ebserh).

Para acolher e contribuir com o tratamento digno de uma demanda crescente de pacientes com câncer, já que o atendimento era precário, e diante do apelo de um grupo formado por familiares de pacientes, médicos e outras pessoas que desejavam melhorar a situação existente, os primeiros passos para a mudança foram dados. Desde o início, a participação da sociedade – que abraçou a causa com muita confiança – foi fundamental e permitiu, já no ano 2000, a inauguração do Hospital do Câncer em Uberlândia.

Por meio do apoio de empresas parceiras e contribuições de toda a sociedade, o GLPV investe atualmente em obras de ampliação, contratação de recursos humanos e compra de equipamentos, medicamentos e mantimentos, a fim de contribuir com a assistência humanizada oferecida aos pacientes oncológicos atendidos no Hospital do Câncer em Uberlândia. Além disso, com o suporte da equipe do GLPV e mais de 360 voluntários, o Grupo atua em outras frentes de trabalho, buscando aprimorar o atendimento a milhares de pacientes.



Declarações Institucionais



Missão

Mobilizar a sociedade para oferecer assistência humanizada e integral aos pacientes com câncer e seus familiares, buscando as melhores condições de tratamento oncológico e promover a importância da prevenção na sociedade.



Ser reconhecido a nível regional e nacional pela mobilização da sociedade em prol dos pacientes oncológicos.

Visão



Valores

- Humanização;
- Solidariedade;
- Compromisso;
- Transparência;
- Colaboração;
- Paixão.



Com o apoio da sociedade, o Grupo Luta Pela Vida contribui com o tratamento de:



Pacientes oncológicos atendidos no Hospital do Câncer em Uberlândia. O trabalho desenvolvido pelo GLPV tem o objetivo de contribuir com a assistência integral a este público e é pautado em alguns compromissos:

Amor e cuidado com a vida do paciente e familiar;

Humanização em todas as etapas do tratamento;

Solidariedade de todos os parceiros que abraçam a luta pela vida.

Quem torna esse trabalho possível?



367 voluntários

que oferecem apoio, acolhimento e humanização aos pacientes oncológicos em tratamento e familiares, auxiliam na captação de recursos, promoção de ações e eventos e no relacionamento com a sociedade;

+ de 250 colaboradores

que atuam dentro do Hospital do Câncer em Uberlândia, Centro de Cuidados Paliativos Oncológicos, na captação e administração;

183.386 doadores (pessoa física) em 2022, sendo **3.794** novos amigos da luta pela vida;

1.741 empresas parceiras em 2022, sendo **542** novas parceiras da luta pela vida.



As parcerias com a sociedade permitiram ao Grupo Luta Pela Vida disponibilizar em 2022: **R\$ 25.735.088,02** em doações e melhorias, que transformam a vida dos pacientes oncológicos. Deste montante, o percentual arrecadado por cada área foi:

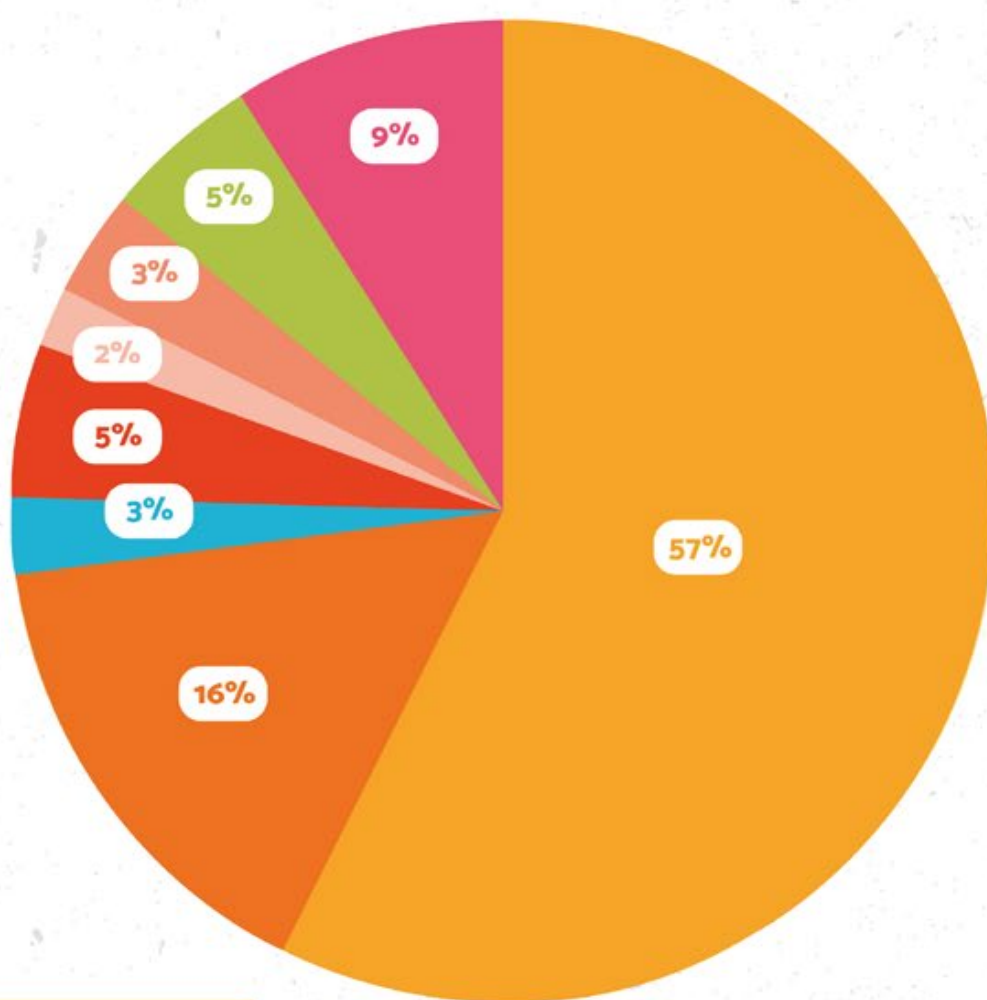

Origem das doações

- Doações Pessoa Física (Mensageiros, Cartão de Crédito, Boleto, Pix e On-line)
- Doações Pessoa Jurídica
- Outras Doações (PF e PJ - anônimas)
- Ações e eventos (próprios e de terceiros)
- Núcleo de voluntários (Bazar, Loja, Viveiro e outras ações)
- Doações PJ - Convênio c/Restrição
- Doações em Mercadorias
- Receitas Financeiras Líquidas

Reconhecimentos

Melhor ONG de MG em 2022

Pela primeira vez, o Grupo Luta Pela Vida ganhou o prêmio de Melhor ONG de Minas Gerais, além de ter sido reconhecido como uma das 100 melhores ONGs do Brasil pelo quinto ano consecutivo por meio do prêmio Melhores ONGs em 2022. Realizado pelo Instituto Doar, a premiação busca dar visibilidade às organizações com excelência em gestão, governança, sustentabilidade financeira e transparência.

Selo Doar

Em 2022, o Grupo Luta Pela Vida foi certificado com o Selo Doar, que avalia a qualidade e transparência das instituições do terceiro setor.

Prêmio VOL 2022

O GLPV foi uma das instituições premiadas com o Prêmio VOL 2022 na categoria “Melhores práticas de gestão de voluntariado em OSC’s”. O VOL tem o intuito de potencializar e trazer soluções inteligentes para o contexto do voluntariado no Brasil.



04

Frentes de trabalho

Estabelecida como a organização que presta assistência ao paciente com câncer e seus familiares, o Grupo Luta Pela Vida atua na promoção da saúde e bem-estar do público alvo por meio de diversas ações. Há 26 anos, tudo é feito em conjunto com doadores, empresas parceiras, amigos e voluntários que acreditam nesta causa!



Neste sentido, para garantir um tratamento oncológico humanizado e de qualidade aos pacientes, o GLPV realiza investimentos desde a construção, manutenção e ampliação dos espaços físicos mantidos pela instituição, até aquisição de aparelhos, equipamentos, mantimentos, medicamentos, contratação de recursos humanos e promoção de ações de prevenção em diferentes frentes de trabalho, como: Hospital do Câncer em Uberlândia, Centro de Cuidados Paliativos Oncológicos, Apoio Social, Voluntariado e Prevenção. Conheça os resultados de cada um a seguir.

* Humanização



Hospital do Câncer em Uberlândia

O Hospital é a Unidade de Oncologia do Hospital de Clínicas da Universidade Federal de Uberlândia (HC-UFU) administrado pela Empresa Brasileira de Serviços Hospitalares (Ebserh), um centro de referência na área da saúde que oferece atendimento gratuito, humanizado e de qualidade aos pacientes com câncer – adultos e infantojuvenis – de Uberlândia e mais de 70 municípios. O primeiro piso do Hospital do Câncer em Uberlândia foi inaugurado no dia 8 de abril de 2000, após uma enorme mobilização social iniciada em 1996 pelo Grupo Luta Pela Vida com o objetivo de arrecadar recursos em prol da construção de um espaço que atendesse adequadamente os pacientes em tratamento.

Por meio do apoio da sociedade, o GLPV investe na manutenção, ampliação, aquisição de aparelhos e equipamentos de alta tecnologia como os aceleradores lineares para a radioterapia, mobiliário, medicamentos, e contratação de recursos humanos no Hospital, em um espaço de 10 mil m² dividido em quatro andares.

Com 73 colaboradores contratados pelo Grupo trabalhando na unidade, 156 colaboradores da Ebserh e da UFU e 16 trabalhadores terceirizados, o local oferece tratamento humanizado a mais de 7.000 pacientes. Em 2022, para melhor atender à crescente demanda de casos de câncer, o Grupo Luta Pela Vida deu continuidade à ampliação do setor de quimioterapia adulto e infantil, por meio do apoio de toda a sociedade.





Saúde pública em parceria com a solidariedade

No Hospital do Câncer em Uberlândia, o Grupo Luta Pela Vida atua em parceria com a Empresa Brasileira de Serviços Hospitalares (Ebserh), que é responsável pela gestão do Hospital de Clínicas da Universidade Federal de Uberlândia (HC-UFU). A Ebserh é uma empresa pública vinculada ao Ministério da Educação (MEC), com a finalidade de prestar serviços gratuitos de assistência médico-hospitalar, ambulatorial e de apoio diagnóstico e terapêutico à comunidade por meio do Sistema Único de Saúde (SUS), assim como prestar os serviços de apoio ao ensino, à pesquisa e à extensão, ao ensino-aprendizagem e à formação de pessoas no campo da saúde pública às instituições públicas federais de ensino.

Desta forma, as ações do GLPV no Hospital se relacionam especificamente com a assistência e atendimento humanizado aos pacientes que têm o diagnóstico confirmado para algum tipo de câncer, sendo necessário que antes o paciente passe por todos os processos protocolares da rede pública de saúde de sua cidade de origem e de encaminhamento junto ao HC-UFU/Ebserh, que também mantém o Hospital em operação por meio da contratação de profissionais da saúde.





Números do Hospital do Câncer em Uberlândia – 2022

☀ **7.079 pacientes**

☀ **+ 2.300 novos**

☀ **68.522 consultas**

Sendo **50.348 consultas**

e **18.174 consultas**

☀ **27.648 procedimentos**

☀ **877 procedimentos**

☀ **511 internações**

☀ **25 transplantes**

☀ **+ de 70 cidades**

atendidos;

pacientes
no ano;

ambulatoriais
realizadas;

médicas;

não médicas;

de quimioterapia;

de radioterapia;

(enfermaria de adultos);

autólogos de
medula óssea;

atendidas.

Número de consultas por cidades da região em 2022

1 Uberlândia	47.126	16 Campina Verde	315
2 Araguari	5.667	17 Iraí de Minas	301
3 Ituiutaba	2.767	18 Paracatu	300
4 Monte Carmelo	1.883	19 Romaria	245
5 Tupaciguara	1.400	20 Patos de Minas	241
6 Patrocínio	887	21 Abadia dos Dourados	222
7 Monte Alegre de Minas	866	22 Estrela do Sul	222
8 Prata	865	23 Indianópolis	217
9 Coromandel	812	24 Cascalho Rico	184
10 Capinópolis	591	25 Grupiara	165
11 Centralina	434	26 Ipiacu	133
12 Araporã	421	27 Uberaba	115
13 Santa Vitória	397	28 João Pinheiro	79
14 Canápolis	393	29 Unai	69
15 Nova Ponte	324	30 Carmo do Paranaíba	62



Serviços oferecidos

Oncologia Clínica, Radioterapia, Quimioterapia, Hematologia, Cirurgia, Oncopediatria, Enfermaria com leitos de internação, Cuidados Paliativos, Farmácia, Brinquedoteca, Transplante de Medula Óssea (autólogo), Serviço Social e Psicologia.



Residentes

Além de promover toda assistência necessária para o tratamento dos pacientes oncológicos por meio dos serviços oferecidos, o Grupo Luta Pela Vida também contribui com a formação de profissionais qualificados para atuarem na área de Cancerologia e Radio-oncologia por meio da Residência Médica do Hospital do Câncer em Uberlândia. Em 2022, os médicos Thiago Pires e Leonardo Mundim se formaram em Cancerologia e a médica Sarah Barcelos concluiu a formação em Radio-oncologia.



Brinquedoteca

Criada em 2003, com o apoio da empresa Guaraná Mineiro, tem a função de ser um espaço lúdico para os pacientes infantojuvenis ficarem enquanto aguardam o atendimento no Hospital do Câncer. Além de disponibilizar diversas opções de brinquedos, oficinas e jogos, a Brinquedoteca também funciona como um apoio pedagógico onde os pacientes podem realizar as atividades escolares com o suporte de colaboradores e voluntários.



Em 2022, a Brinquedoteca realizou:

1.419 atendimentos ao público infantojuvenil;

137 atendimentos na oficina de artes plásticas;

98 atendimentos na oficina com reciclados;

56 atendimentos pedagógicos.

Os investimentos continuaram



R\$ 3.033.962,58

investidos na ampliação do Setor de Quimioterapia durante o ano.

Em 2022, além de manter as operações do Hospital do Câncer em Uberlândia em funcionamento, graças ao apoio da sociedade, o Grupo Luta Pela Vida também deu continuidade aos investimentos na obra de ampliação do Setor de Quimioterapia da instituição. O espaço terá 1.246 m² divididos em quatro salas de aplicação de quimioterapia, sendo duas de curta duração, com 20 leitos e assistidas por um posto de enfermagem, preparo de soro, rouparia e sala de acolhimento.

Também contará com uma sala exclusiva para aplicação pediátrica, com sete leitos e também assistida por um posto de enfermagem exclusivo, e uma quarta sala reservada para pacientes com aplicação de quimioterapia de longa duração, contemplando nove leitos. As cabines de fluxo laminar (manipulação dos quimioterápicos) passarão de uma para quatro salas.



Centro de Cuidados Paliativos Oncológicos

O Centro de Cuidados Paliativos Oncológicos foi o início de mais um projeto sonhado pelo Grupo Luta Pela Vida com o intuito de oferecer dignidade aos pacientes oncológicos que não respondem mais ao tratamento. Para que tudo fosse possível, o GLPV contou com a parceria da sociedade, que possibilitaram um investimento de mais de R\$ 14 milhões na construção do prédio, que foi inaugurado em julho de 2022.

Trata-se de um espaço inovador pensado para acolher os pacientes em cuidados paliativos na terminalidade ou para controle de sintomas, com o objetivo de melhorar a qualidade de vida do atendido e de seus familiares. A unidade funciona 24h por dia em uma área de 2.500 m² e possui capacidade para 42 leitos distribuídos em 21 apartamentos com banheiro, além de sala de TV e varandas.

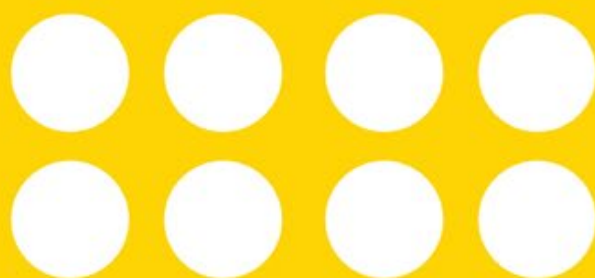

O local também conta com equipe multiprofissional (médicos, enfermeiros, nutricionista, psicóloga, fisioterapeuta, farmacêutica, assistente social, copeiros e auxiliares de serviços gerais) e suporte de voluntários.

Atualmente funciona com apenas 25% da capacidade, com previsão de estar em pleno funcionamento em 2024.

O que são cuidados paliativos?



A Organização Mundial de Saúde (OMS) define cuidados paliativos como a assistência promovida por uma equipe multidisciplinar, com o objetivo de melhorar a qualidade de vida do paciente e seus familiares diante de uma doença crônica.

Isso é possível por meio da prevenção e alívio do sofrimento, identificação precoce, avaliação impecável e tratamento da dor e demais sintomas físicos, psicológicos, sociais e espirituais.

Números do Centro de Cuidados Paliativos Oncológicos – 2022*

88

pacientes atendidos;

5.851

atendimentos feitos pela equipe de enfermagem;

1.207

atendimentos médicos;

362

atendimentos de fisioterapia;

234

atendimentos realizados pelo serviço de psicologia;

173

atendimentos com nutricionista;

146

atendimentos realizados pela equipe de serviço social.

Em 2022, foram mais de **R\$ 2 milhões** investidos na manutenção do Centro de Cuidados Paliativos (maio a dezembro).

Atendimentos começaram a partir do dia 02/05/2022.*



Apoio Social



Para assistir seu público de forma ampla, o Grupo Luta Pela Vida oferece auxílio para além do tratamento hospitalar. Isso acontece por meio do setor de Apoio Social, responsável por entregar doações para os pacientes, que incluem: alimentos, produtos de higiene pessoal, suplementos alimentares e itens que contribuem com o bem-estar do paciente, como colchões, perucas e lenços.

As doações são feitas pela sociedade, recebidas pelos colaboradores e voluntários do GLPV e entregues àqueles pacientes em situação de vulnerabilidade social, que antes de recebê-las no Balcão de Doações do Hospital do Câncer, são atendidos pela equipe de Serviço Social, que analisa o caso de cada um e libera a entrega da doação.



Em 2022,

o setor de Apoio Social realizou
8.194 atendimentos ao público
e fez a doação de:



- 63.369** litros de leite;
- 5.588** unidades de suplementos alimentares.
- 4.260** pacotes de fraldas;
- 988** cestas básicas;
- 857** lenços, toucas e turbantes;
- 31** colchões caixa de ovo.

O GLPV também fornece cilindros de oxigênio e outros itens que auxiliam no dia a dia dos pacientes em tratamento domiciliar. Veja abaixo os itens emprestados 2022:

- 770 cilindros de oxigênio** para 77 pacientes ;
- 34 cadeiras de rodas;**
- 29 camas hospitalares;**
- 25 cadeiras de banho;**
- 8 andadores;**
- 4 muletas;**
- 2 bengalas.**



Voluntariado



367 voluntários
que levam amor
aos pacientes
oncológicos!



Para desenvolver todas as ações em prol dos milhares de pacientes oncológicos assistidos, o Grupo Luta Pela Vida conta com os voluntários, um dos pilares da instituição comprometidos com o amor e cuidado ao próximo desde a fundação do GLPV.

Movidos pela solidariedade, o Núcleo de Voluntários promove a humanização atrelada ao tratamento dos pacientes de forma que os assistidos consigam sentir-se mais acolhidos e cuidados mesmo diante dos desafios.

São 367 voluntários que buscam levar mais conforto, bem-estar e alegria durante os dias de tratamento. Eles estão divididos em 17 equipes que trabalham dentro do Hospital do Câncer em Uberlândia, no Centro de Cuidados Paliativos Oncológicos e em ações, eventos e campanhas externas.

Em 2022, as equipes de voluntários impactaram a vida de pacientes, mobilizaram a sociedade e estiveram envolvidas em diversas ações. Confiram os resultados!

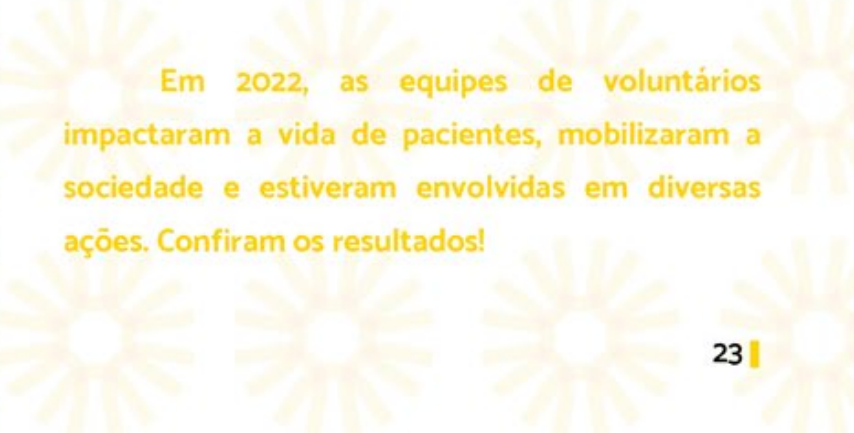

- Foram realizados **9 bazares** com renda total arrecadada de **R\$ 245.558,47;**
- A **Loja GLPV** arrecadou **R\$ 201.432,63;**
- O **Viveiro de Plantas** arrecadou **R\$ 40.091,50;**
- Mais de **30 mil lanches** distribuídos aos pacientes e acompanhantes no Hospital do Câncer em Uberlândia (setembro a dezembro);
- **7.740 refeições** entregues pela **Equipe de Acompanhamento;**
- Média de **400 visitas** domiciliares aos pacientes em cuidados paliativos (maio a dezembro);
- **180** pessoas foram treinadas para ingressarem no Núcleo de Voluntários;
- **55 perucas** confeccionadas e **44** doadas aos pacientes pela equipe de Amizade, Motivação e Embelezamento (**AME**);
- **23 ações** voltadas às **Cidades Vizinhas;**
- **20 ações** realizadas pela **Equipe de Entretenimento** (setembro a dezembro).





Um novo espaço para as ações do voluntariado

O voluntariado sempre representou a essência do Grupo Luta Pela Vida. Ao longo dos anos, esse trabalho dentro da instituição foi ganhando cada vez mais ramificações e pessoas que abraçaram o ato de ser voluntário. Pensando nisso e em todas as ações voluntárias realizadas, em 2022 deu-se início à construção do “Núcleo de Voluntários do GLPV”. O espaço irá funcionar como um ponto de encontro para todos os voluntários realizarem reuniões, promoverem oficinas, encontros e ações. Além disso, será o novo local do Bazar, onde todos os itens doados ficarão organizados e posteriormente vendidos para arrecadar recursos em prol dos pacientes oncológicos, e ainda contará com um espaço para o desenvolvimento de atividades e oficinas dos voluntários.



Prevenção

O início do Grupo Luta Pela Vida é marcado pelo desejo de melhorar cada vez mais o tratamento de pacientes que enfrentam o câncer. Nesse sentido, ao longo dos anos, observou-se a necessidade de investir cada vez mais em estudos relacionados à oncologia, sobretudo que envolvam a prevenção.

NUPPEEC



O Núcleo de Projetos, Prevenção e Pesquisa em Câncer (NUPPEEC), alocado no Hospital do Câncer em Uberlândia, é responsável pela realização de pesquisas sobre o câncer, além de projetos para captação de recursos e ações de prevenção para a comunidade.

Os pesquisadores do NUPPEEC produzem artigos publicados em revistas científicas internacionais, promovem palestras e coordenam estudos aprofundados em relação ao diagnóstico da doença.

 No ano de 2022, o Núcleo publicou **7 artigos** em revistas científicas internacionais:

- 01** “The effect of delayed treatment in breast cancer patients: How much is too late? An experience of a single-center study effect of surgery delay in survival”
- 02** “The current staging and classification systems of breast cancer and their pitfalls: Is it possible to integrate the complexity of this neoplasm into a unified staging system?”
- 03** “Epidermal growth factor receptor (EGFR) expression in the serum of patients with triple-negative breast carcinoma: prognostic value of this biomarker”
- 04** “A hierarchical approach to combine histological grade and immunohistochemical factors to identify high-risk luminal breast cancers”
- 05** “Prognosis value of lymphovascular invasion in patients with invasive ductal breast carcinoma according to lymph node metastasis status”
- 06** “The effectiveness of radiotherapy in preventing disease recurrence after breast cancer surgery”
- 07** “The benefits of trastuzumab in the treatment of HER2+ breast cancer as a function of exposure time”



Além disso, atendeu, em ambulatório especializado, **119 consultas** a familiares de mulheres com câncer de mama, classificadas como de alto risco para desenvolver tal doença.

Realizou **57 palestras** de prevenção do câncer no decorrer do ano, com foco maior nas ações do “Outubro Rosa” e “Novembro Azul”, impactando diretamente **3.689 pessoas**.

Participou da comissão organizadora do **2º Simpósio de Cuidados Paliativos**, com a participação de **227 pessoas, 21 palestrantes e autoridades acadêmicas**.



Em 2022, foi dado início ao projeto aprovado no âmbito PRONON/MS (Programa Nacional de Apoio à Atenção Oncológica, que funciona a partir do Incentivo Fiscal instituído pela Lei 12.715/2012), intitulado “**Modulação concomitante ao receptor de estrógeno beta e AP-1 como estratégia antitumoral no câncer de mama triplo-negativo e endócrino-resistente**”, com valor aprovado de R\$ 4.629.142,08 (Portaria N° 387 de 02 de maio de 2022). Em outubro, foi feito o repasse de R\$ 4.858.159,45, correspondente ao valor aprovado acrescido do rendimento desde dezembro de 2021 até a data do repasse.

O Núcleo de Estudo e Pesquisa Oncológica (NEPON) começou a ser estruturado no final de 2022, com equipamentos de ponta para a execução da pesquisa que visa explorar o potencial efeito antitumoral do agonismo do receptor de estrógeno beta ($RE\beta$) concomitante à inibição do complexo c-Jun/AP-1 como possível esquema terapêutico para câncer de mama triplo-negativo e câncer de mama com resistência endócrina em ensaios pré-clínicos.

O laboratório, alocado no Centro de Cuidados Paliativos Oncológicos, contará com equipamentos para manipulação de células (cabines de biossegurança classe II A2, incubadora de CO₂, tanque de N₂ líquido, micropipetadores mecânicos e eletrônicos, banho-maria, centrífuga sorológica, microcentrífuga, microscópio óptico) e diversas análises, como centrífuga refrigerada de bancada, fotodocumentador, microscópio de fluorescência, ultrapurificador de água, plataforma de análise de expressão de genes (termocicladores convencional e de tempo real), entre outros.

Uma equipe de **cinco profissionais** altamente qualificados foi selecionada para realizar todos os ensaios que envolverão esse projeto na sua execução durante os 36 meses pactuados com o Ministério da Saúde.

05

Como tudo isso é possível?

Tudo o que é realizado por todas as frentes de trabalho ao longo de 26 anos só é possível porque o Grupo Luta Pela Vida construiu um elo de solidariedade, confiança e transparência entre todos aqueles que fazem parte desta história.

Amigos, Parceiros e Apoiadores

Os amigos, parceiros e apoiadores são peças fundamentais na efetivação de tudo o que o Grupo Luta Pela Vida faz. Temos o apoio de milhares de pessoas e diversas empresas parceiras que contribuem mensalmente com um determinado valor financeiro. Ao longo do ano, a sociedade também faz contribuições específicas a partir de ações e eventos próprios. O GLPV ainda conta com apoiadores muito importantes, como a imprensa e os influenciadores digitais de Uberlândia e região que multiplicam e divulgam tudo o que envolve a luta pela vida e campanhas de prevenção.

Diretoria

O Grupo Luta Pela Vida se organiza a partir do esforço de muita gente. Para buscar sempre por novas estratégias que visam captar recursos em prol dos pacientes oncológicos, contamos com a orientação de uma diretoria responsável por alinhar normas presentes no Estatuto Social da instituição e orientar todos os colaboradores. Neste sentido, a cada três anos, o GLPV faz uma eleição para decidir os nomes que ocuparão cargos na presidência, vice-presidência, diretorias, tesourarias, conselho deliberativo e conselho fiscal.



Núcleo de Voluntários

Todo o cuidado e afeto com que os pacientes oncológicos são tratados também acontece por meio dos voluntários, que são parte essencial do Grupo Luta Pela Vida desde a fundação. O Núcleo de Voluntários é dividido em 17 equipes de apoio, que humanizam o ambiente hospitalar, proporcionam apoio psicossocial e emocional aos pacientes e acompanhantes e contribuem com o andamento de várias atividades.

Equipe GLPV

O Grupo Luta Pela Vida conta com muitos colaboradores que auxiliam diariamente na luta pela vida. São diversas equipes que atuam no Hospital do Câncer em Uberlândia, Centro de Cuidados Paliativos Oncológicos e na Sede, seja na área hospitalar, captação de recursos ou administrativa. Um trabalho sempre pautado na humanização e no cuidado com o outro.



06

Campanhas e ações do GLPV

Durante todo o ano, o Grupo Luta Pela Vida aderiu, promoveu e produziu muitas campanhas e ações em prol da luta pela vida. **Confira!**



Campanha “Juntos Pela Vida”

A campanha “Juntos Pela Vida” foi lançada em um evento na Associação Comercial e Industrial de Uberlândia (ACIUB), com o objetivo de apresentar a transição de marcas do Grupo Luta Pela Vida.



Exposição Circo

Exposição de quadros produzidos por pacientes infantojuvenis do Hospital do Câncer em Uberlândia em uma iniciativa organizada pela Brinquedoteca. A mostra aconteceu no Center Shopping de Uberlândia.

Dona Olívia,
paciente
do Hospital



IMPOSTO DE RENDA *Contra o Câncer*

DOE SEU IMPOSTO DE RENDA E AJUDE
A HUMANIZAR O TRATAMENTO DOS
PACIENTES ONCOLÓGICOS

IR contra o câncer: Campanha de doação via Imposto de Renda

Campanha de arrecadação de recursos em prol do Centro de Cuidados Paliativos via destinação do Imposto de Renda a pagar ou restituir.



Exposição Van Gogh – visita de pacientes infantojuvenis

O Center Shopping de Uberlândia promoveu a exposição Van Gogh e o GLPV levou alguns pacientes infantojuvenis do Hospital do Câncer em Uberlândia para visitarem a mostra.



31 de maio Dia Mundial sem Tabaco

Dia Mundial sem Tabaco



O Grupo Luta Pela Vida promoveu materiais informativos no site e nas mídias sociais a respeito do Dia Mundial sem Tabaco (31/05).



Junho Vermelho – incentivo à doação de sangue

O GLPV aderiu à campanha de doação de sangue promovida no “Junho Vermelho” e divulgou materiais informativos sobre o tema nas mídias sociais.



Campanha – Julho Verde

GLPV aderiu à campanha de prevenção contra o câncer de cabeça e pescoço e divulgou materiais informativos a respeito do tema (site e mídias sociais).



Campanha “O Amor Transforma”

Campanha lançada pelo Grupo Luta Pela Vida com o intuito de captar recursos para manter o Hospital do Câncer e o Centro de Cuidados Paliativos Oncológicos.



Inauguração do Centro de Cuidados Paliativos Oncológicos

O momento da inauguração da unidade foi celebrado em um evento marcante que contou com a presença de fundadores do Grupo Luta Pela Vida, voluntários, colaboradores, doadores, parceiros, autoridades e personalidades políticas de Uberlândia e região.



Nascimento do LUVI

O Grupo Luta Pela Vida lançou um mascote da instituição chamado LUVI - junção das palavras "luta" e "vida". Por meio de um lindo coração amarelo, o intuito é transmitir amor, afeto, carinho e cuidado aos pacientes oncológicos em tratamento.



Drive Solidário no Center Shopping

Foram duas edições do Drive Solidário em 2022, ambas aconteceram na entrada principal do Center Shopping de Uberlândia e arrecadou diversos itens em prol dos pacientes, como: alimentos, roupas e até mechas de cabelos para confecção de perucas.



Aniversários Solidários

No aniversário de 80 anos da Dona Terezinha, houve doações de alimentos em prol do GLPV. Já a Bianca, que fez tratamento oncológico no Hospital do Câncer e se saiu vitoriosa, realizou pelo segundo ano consecutivo seu aniversário solidário, arrecadando litros de leite.

Um olhar atento no dia a dia

vale ouro
para o seu filho!



Segunda

Terça

Quarta

Sexta

Campanha – Setembro Dourado



O GLPV preparou materiais informativos e de conscientização nas mídias digitais a respeito do câncer infantil, como sintomas e tratamentos.

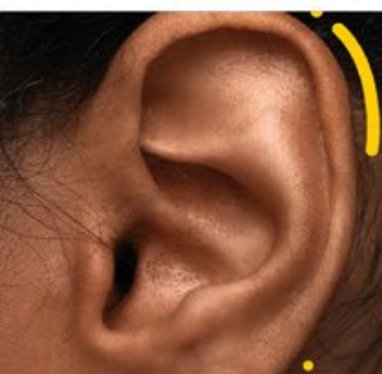

**Nós te
escutamos.**

**Você não
está sozinho.**

Campanha – Setembro Amarelo

Na data dedicada à prevenção ao suicídio, o Grupo Luta Pela Vida promoveu uma live a respeito do tema e destacou alguns pontos de atenção em relação à saúde mental.



Encontro da Equipe de Cidades Vizinhas sobre Cuidados Paliativos

Equipes de apoio das cidades vizinhas do Grupo Luta Pela Vida realizaram o primeiro encontro sobre cuidados paliativos. O evento reuniu mais de 60 voluntários, representando mais de 70 cidades da região de Uberlândia.



2º Simpósio de Cuidados Paliativos

O evento foi promovido pelo Grupo Luta Pela Vida em parceria com a Liga Acadêmica de Apoio ao Paciente com Câncer da Universidade Federal de Uberlândia e contou com palestras sobre cuidados paliativos e outros desdobramentos.



Dia Mundial dos Cuidados Paliativos

Em alusão à data, o GLPV promoveu um evento no Centro de Cuidados Paliativos Oncológicos que reuniu profissionais de saúde, colaboradores, voluntários e familiares de pacientes para conversar sobre a importância do cuidado humanizado aos pacientes em terminalidade.



GRUPO
LUTA PELA
VIDA

QUEM
PROCURA
ACHA 

A prevenção pode mudar a sua história.

Cuide de você. Cuide da sua saúde.

Campanha - Outubro Rosa

No mês de prevenção ao câncer de mama, o GLPV produziu materiais informativos para o público e promoveu diversas ações de conscientização junto à comunidade.



Encontro “Acredite”

No Outubro Rosa, o GLPV promoveu um encontro especial na Associação Comercial e Industrial de Uberlândia (ACIUB) para falar sobre cuidados com a saúde e prevenção.



8ª Caminhada Contra o Câncer

Foi uma das principais ações da campanha Outubro Rosa promovida pelo Grupo Luta Pela Vida. Aconteceu no Parque do Sabiá em Uberlândia e foi um evento com música, brindes, orientações de saúde, lanche e arrecadação de recursos em prol do Hospital do Câncer.



NOVEMBRO
AZUL

deixe sua vida
no azul
PREVINA-SE!



Campanha – Novembro Azul

No mês dedicado a estimular o debate sobre a importância dos cuidados com a saúde do homem, sobretudo relacionados à prevenção do câncer de próstata, o GLPV divulgou materiais informativos sobre o tema em todas as mídias digitais.



Apresentação da atriz Mariana Xavier no Centro de Cuidados Paliativos Oncológicos

Com o objetivo de levar alegria e arte ao CCPO, a atriz Mariana Xavier visitou o espaço e fez uma linda apresentação do monólogo “Antes do Ano que Vem” para os pacientes, acompanhantes, voluntários e colaboradores.



Comemoração de Dia das Crianças

A equipe da Brinquedoteca realizou um evento no Parque do Sabiá para os pacientes infantojuvenis, com comida, diversão e apresentação dos artistas do Circo Pititico. Além disso, um grupo de pequenos pacientes fez uma visita à fábrica da Uberlândia Refrescos, responsável pela produção do Guaraná Mineiro.



Confraternização dos Voluntários

A confraternização de final do ano do Núcleo de Voluntários do Grupo Luta Pela Vida foi um momento de celebração entre todas as equipes do voluntariado.



Dia de Doar

O GLPV aderiu ao movimento mundial “Dia de Doar” e promoveu diversas ações em busca de captação de recursos junto à sociedade: Pedágio Solidário, Bazar e Drive Solidário.

Dia Nacional de Combate ao Câncer

Dia Nacional de Combate ao Câncer

Por meio do site e mídias digitais, o GLPV fez a divulgação de materiais voltados para cuidados preventivos contra a doença.

Toda
pele
merece

NOS DIAS
QUENTES
DE VERÃO,
FAÇA SUA
PROTEÇÃO
SER MAIS FORTE
QUE O SOL.



Campanha - Dezembro Laranja

Aderindo à campanha de conscientização sobre o câncer de pele, o Grupo Luta Pela Vida trabalhou com a divulgação de informativos de prevenção a respeito da doença.



Ações de Natal

O espírito natalino tomou conta do Grupo Luta Pela Vida. O Grupo de Seresta Luz e Caridade cantou e tocou músicas especiais de Natal para pacientes e acompanhantes do Centro de Cuidados Paliativos Oncológicos. Além disso, com o apoio de parceiros, a Brinquedoteca do Hospital do Câncer organizou uma Festa de Natal super especial para os pacientes infantojuvenis.

07

A sociedade se mobiliza

O apoio de toda a sociedade possibilita que o Grupo Luta Pela Vida dê continuidade a todo o trabalho desenvolvido. Durante 2022, muitas ações arrecadaram recursos com este propósito. **Confira!**



Doação de leite – Atlética da Medicina (UFU)

Por meio de uma gincana entre os alunos ingressantes, a Atlética do curso de Medicina da Universidade Federal de Uberlândia fez uma doação de 1.000 litros de leite em prol do Grupo Luta Pela Vida.



GLPV participa da 1ª sessão Câmara Municipal de Uberlândia

O Grupo Luta Pela Vida participou da 1ª Sessão Ordinária de 2022 da Câmara de Uberlândia, onde reforçou a história e o trabalho da instituição ao longo de mais de 26 anos.



Femec 2022

O GLPV marcou presença na Feira do Agronegócio Mineiro (Femec) 2022 para prestigiar o stand do 1º Leilão Contra o Câncer, que posteriormente aconteceu no Camaru Uberlândia.

GLPV participa do FIFE

O Grupo Luta Pela Vida participou do Fórum Interamericano de Filantropia Estratégica - FIFE 2022 para acompanhar palestras de aperfeiçoamento.



Doação de ovos de chocolate – Cacau Show

As lojas franqueadas da Cacau Show em Uberlândia realizaram uma doação de 120 ovos de Páscoa em prol dos pacientes infantojuvenis do Hospital do Câncer em Uberlândia.



Visita de colaboradores do Mart Minas – Centro de Cuidados Paliativos

Colaboradores do Mart Minas visitaram o Centro de Cuidados Paliativos Oncológicos para conhecer o prédio. O Mart Minas é um grande parceiro da luta pela Vida que realiza o Troco Solidário.



GLPV participa do Reload Sebrae

O GLPV marcou presença no evento de marketing digital e inovação organizado pelo Sebrae em Uberlândia.





GLPV participa de audiência pública

O GLPV foi convidado para participar da audiência pública “Quem tem câncer, tem pressa”, no Plenário Homero Santos, na Câmara Municipal, para falar sobre a importância de se debater políticas públicas voltadas aos pacientes oncológicos.



Bazar Beneficente – estilista Patrícia Bonaldi

Parte da renda do evento realizado pela estilista foi revertida em prol dos pacientes oncológicos de Uberlândia e região assistidos pelo Grupo Luta Pela Vida.



Doação do Grupo Sodru

Os colaboradores da unidade de Uberlândia do Grupo Sodrugestvo, empresa agroindustrial internacional, fizeram uma doação de chocolates, unidades de leite e bichos de pelúcia ao Hospital do Câncer em Uberlândia.



Honraria Lions Clube Uberlândia

O Grupo Luta Pela Vida e o Hospital do Câncer em Uberlândia receberam uma honraria do Lions Clube de Uberlândia em homenagem ao trabalho feito em prol dos pacientes oncológicos.

1º Leilão Contra o Câncer

O 1º Leilão Contra o Câncer foi promovido pelo Lions Clube no Camaru Uberlândia. O evento foi um sucesso de solidariedade e totalizou R\$ 176.929,60 doados em prol da luta pela vida.



1º Pedal Solidário em Douradoquara

A primeira realização do Pedal Solidário na cidade de Douradoquara aconteceu no dia 01/05 e reuniu diversos ciclistas em prol da luta pela vida. Toda a renda arrecadada (R\$ 11.700,93) foi revertida em prol dos pacientes oncológicos.



Ação Palácio

No mês de prevenção ao câncer de mama, o Palácio Motel reverteu os lucros de um dia de seu funcionamento em prol dos pacientes oncológicos de Uberlândia e região.



Doação de alimentos - ExpoCapitu

O evento foi na cidade de Tupaciguara e captou toneladas de alimentos que foram doados em prol dos pacientes oncológicos.





Doação de máscaras de proteção – ADM

A empresa ADM fez uma doação de 450 mil máscaras ao Grupo Luta Pela Vida.



3º Team Roping Romaria

A terceira edição do evento de rodeio que aconteceu em Romaria reverteu a renda arrecadada (R\$ 100 mil) em benefício dos pacientes oncológicos de Uberlândia e região.



Ação Solidária – Outback Steakhouse

Em parceria com o Grupo Luta Pela Vida, o Outback Uberlândia realizou uma ação solidária em prol do Hospital do Câncer em Uberlândia. Os clientes que fizeram uma doação de R\$ 50,00 por meio de uma plataforma foram beneficiados com um voucher do mesmo valor para ser usado no restaurante.



Troco Solidário – Havan Uberlândia

A partir do mês de junho, a loja Havan de Uberlândia aderiu ao programa Troco Solidário em parceria com o Grupo Luta Pela Vida durante 6 meses.

Portugal no Cajubá

O Cajubá Country Club realizou a segunda edição do evento, uma bacalhoada super especial com a renda integral de R\$ 50 mil revertida em prol dos pacientes oncológicos.



Ação Solidária – Arena X

O complexo esportivo Arena X arrecadou 100 litros de leite em um de seus eventos em benefício dos pacientes oncológicos.



Doação de leite – Centro Universitário UNA

A partir de uma palestra promovida pela instituição, foram arrecadados 125 litros de leite.



Doação de alimentos - CATSU

A maior convenção de cultura pop de Minas Gerais possibilitou aos participantes a meia-entrada solidária, onde houve a arrecadação de mais de uma tonelada de alimentos não perecíveis.





Feijoada do Rocha

O evento organizado por Elizeu Rocha arrecadou 1.100 litros de leite para serem doados em prol dos pacientes oncológicos de Uberlândia e região.



Reconhecimento sobre Projeto Incluir

O Grupo Luta Pela Vida foi homenageado com uma Moção de Aplausos por parte do poder legislativo de Uberlândia, que reconheceu o trabalho da ONG no que diz respeito ao processo inclusivo de seus colaboradores.



Doação de leite - Colégio Ressureição Nossa Senhora

Os alunos da escola tiveram a ideia de reverter o valor da inscrição do simulado pré-vestibular da Universidade Federal de Uberlândia em prol dos pacientes oncológicos e doaram caixas de leite.



Leilão do Povoado dos Garcias

A comunidade Povoado do Garcias, amiga da luta pela vida há alguns anos, promoveu o tradicional leilão em 2022 onde todos os recursos foram revertidos em prol dos pacientes oncológicos.

Cavalgada do Povoado dos Garcias

Além do Leilão, o Povoado dos Garcias também promoveu uma cavalgada em prol dos pacientes com câncer.



Leilão Solidário Amigos do Bem

A quarta edição do evento que acontece em Indianópolis arrecadou R\$ 194 mil que foram destinados para melhorias no tratamento oncológico.



Torneio Solidário de Futebol de Indianópolis

A cidade também promoveu um torneio de futebol solidário em prol dos milhares de pacientes oncológicos assistidos pelo GLPV.



Denim for Good – campanha Colcci

A marca Colcci incentivou os clientes a doarem os jeans usados de qualquer marca e, em troca, ofereceu R\$ 100 para a compra de um novo.

colcci



7º Pedal Solidário de Romaria

O tradicional evento que une esporte e solidariedade contou com a participação de 250 ciclistas e arrecadou mais de R\$ 28 mil para ser revertido em prol dos pacientes oncológicos.



10º Leilão Beneficente do Sindicato Rural de Monte Carmelo

Uma das cidades assistidas pelo Hospital do Câncer em Uberlândia é Monte Carmelo, que promoveu mais uma edição do evento em prol de melhorias para os pacientes oncológicos.



Rodeio do Bem de Araguari

A cidade de Araguari promoveu um rodeio solidário em apoio aos pacientes oncológicos.



Troco Solidário – Grupo Bahamas

Em 2022, o Grupo Bahamas arrecadou R\$ 17.439,50 no programa Troco Solidário em parceria com o Grupo Luta Pela Vida.

Outubro Rosa – Ação solidária Leticia Manzan

A estilista e empresária Leticia Manzan, por meio de sua marca, promoveu um jantar solidário especial em parceria com o GLPV no mês de conscientização sobre o câncer de mama.



Ação Solidária – Aparatto Joias

Parceira do Grupo Luta Pela Vida, a empresa resolveu inovar em 2022. Como parte da Campanha Outubro Rosa, a Aparatto Joias criou modelos exclusivos com pingentes de laço (símbolo do mês) e reverteu a renda da venda das peças em prol do GLPV.



Doação do Grupo Inovati

O Grupo Inovati fez a doação de usina fotovoltaica de 4,4 kwp (Quilowatt-pico) avaliada em R\$15.000,00, capaz de produzir até 530 kwh por mês para o Centro de Cuidados Paliativos Oncológicos. O projeto permite uma economia de até R\$ 500,00 por mês na conta de energia.



FIIS 2022

Por ter sido selecionado como uma das 100 melhores ONGs do país, o GLPV participou do FiiS, Festival de Empreendedorismo e Inovação do Brasil.





Cerimônia do Prêmio Melhores ONGs

O Grupo Luta Pela Vida marcou presença no evento que premiou as melhores ONGs do país, em São Paulo, e voltou com dois troféus: Melhor ONG de Minas Gerais e uma das 100 melhores do Brasil pelo quinto ano consecutivo.



Ação Solidária – Colégio Mackenzie

Como parte de uma gincana especial da escola, os alunos e colaboradores da escola foram em busca da arrecadação de achocolatados e águas de coco para serem doados em prol do Grupo Luta Pela Vida.



Doação de fraldas – Drogaider

Em mais uma ação solidária em prol dos pacientes oncológicos, a unidade da farmácia Drogaider do Pátio Vinhedos fez uma doação de 50 pacotes de fraldas geriátricas.



2ª edição do Projeto Reciclação

A Câmara Americana - AMCHAM, em Uberlândia, em parceria com o Uberlândia Business Tower - UBT, no Center Shopping, realizaram pelo segundo ano a Campanha Reciclação.

4º Encontro Business Affairs AmCham TMAP 2022

O Grupo Luta Pela Vida participou do encontro de negócios e falou sobre o projeto Reciclação em prol dos pacientes oncológicos.

Dr. Rogério Araújo participa de congresso internacional

Um dos fundadores e diretor do Grupo Luta Pela Vida, Dr. Rogério Araújo, participou do Congresso de Imuno-Oncologia da Sociedade Europeia de Oncologia Médica (ESMO), grande evento da área médica em Genebra, na Suíça.

Visita da Ambev ao Centro de Cuidados Paliativos Oncológicos

O Centro de Cuidados Paliativos Oncológicos recebeu a visita de representantes da Ambev, que também conheceram o projeto de pesquisa NEPON.

3º Trilhão dos Amigos – Araporã

A terceira edição da pedalada de Araporã teve o intuito de contribuir com a luta dos pacientes oncológicos.





Lançamento do livro de Humberto Carneiro

O GLPV participou do lançamento do livro “A arte do desapego”, do empresário Humberto Carneiro. Todo o valor da venda dos livros no dia do lançamento foi revertido em prol dos pacientes oncológicos.



2º Encontro de Carros

A empresa Car Boss, especializada em estética automotiva promoveu uma campanha de arrecadação de leite em prol do GLPV durante o 2º Encontro de Carros.



Doação de apartamento

Ao realizar um pedido da mãe falecida, Kátia Moreira fez a doação do apartamento da matriarca em prol dos pacientes oncológicos.



**FUTEBOL
XFOME**

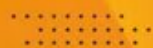

26 DEZ-19H30

PARQUE DO SABIÁ

Futebol Contra a Fome - 2022

Parte dos alimentos arrecadados na edição de 2022 do evento solidário “Futebol Contra a Fome” foram destinados aos assistidos pelo Grupo Luta Pela Vida.

Ação solidária de formatura – Colégio Gabarito 2022

Parte da renda arrecadada com rifas de formatura dos alunos da escola foi doada em prol dos pacientes oncológicos.



Doação de alimentos – Missão Mineira Oeste

Um grupo de membros de uma das Igrejas Adventistas organizou o projeto esportivo em que parte da renda foi revertida para aquisição de alimentos como leite, biscoitos e água de coco.



Multiplicando a solidariedade



O Grupo Luta Pela Vida também tem tido uma presença no ambiente digital cada vez mais forte. Por meio do site e das mídias sociais, a instituição consegue alcançar doadores, divulgar ações, campanhas, conteúdos informativos e fazer crescer a corrente da solidariedade. **Veja o alcance do GLPV em 2022!**



76.676 acessos no **site institucional**;



166.114 pessoas alcançadas no **Instagram**, **4.855 seguidores** no ano e uma taxa de engajamento de **742,72%**;



323.522 pessoas alcançadas no **Facebook**, com uma taxa de engajamento de **65%**;



150.843 pessoas alcançadas no **LinkedIn**, com uma taxa de engajamento de **11,79%**;



136.529 visualizações no canal do GLPV **YouTube**, com **2.708** inscritos na página do GLPV;



4.993 visualizações no **TikTok** (agosto a dezembro);



41.613 **seguidores** em todas as redes sociais.

08

Empresas que apoiam a luta pela vida

Por meio do programa Empresa Parceira, empresas de Uberlândia e região podem contribuir mensalmente com o Grupo Luta Pela Vida nos investimentos, manutenção, projetos, cuidados especializados e ações de humanização/apoio social em prol de milhares de pacientes.

Empresas Investidoras

Investem na construção e compra de equipamentos que auxiliam na continuidade da luta pela vida.



Empresas Parceiras

Contribuem mensalmente na manutenção da assistência oferecida aos pacientes oncológicos.





Escaneie o QRCode e confira todas as Empresas Parceiras do Grupo Luta Pela Vida!



Ou acesse o site:
grupolutapelavida.org.br



09

Lei de Incentivo Fiscal – Pronon

O Grupo Luta Pela Vida tem um projeto amparado pelo Programa Nacional de Apoio a Atenção Oncológica, que é um Incentivo Fiscal instituído pela Lei 2.715/2012 para incentivar ações e serviços desenvolvidos por entidades, associações e fundações privadas sem fins lucrativos que atuam no campo da oncologia. Permite que empresas tributadas pelo lucro real e pessoas físicas destinem até 1% do seu Imposto de Renda para projetos de entidades filantrópicas na área oncológica, com 100% de dedução do valor doado.

O projeto que recebe tal incentivo é intitulado **“Modulação concomitante do receptor de estrógeno beta e AP-1 como estratégia antitumoral no câncer de mama triplo-negativo e endócrino-resistente”**, cujo objetivo principal é alterar o comportamento da molécula presente em até 80% das pacientes com um tipo de câncer de mama mais agressivo (o triplo negativo), chamada de receptor de estrógeno beta. Por meio desta pesquisa, há possibilidade de desenvolver um tratamento específico para estas pacientes a partir de uma terapia mais direcionada e que atinja diretamente as células cancerígenas. Isto possibilitaria, talvez, um tratamento menos agressivo, com menos efeitos colaterais e mais eficiência.

As empresas que investem no projeto são:



10

Troco Solidário

O programa Troco Solidário é uma das várias formas de parceria que empresas do ramo varejista, como supermercados e lojas, podem aderir junto ao Grupo Luta Pela Vida para apoiar os pacientes oncológicos. O projeto capta recursos por meio da doação espontânea do troco de clientes após as compras, transformando este gesto em solidariedade. Todo o valor arrecadado é direcionado ao Grupo, que investe os recursos na continuidade de todos os trabalhos realizados em benefício de milhares de vidas. Em 2022, as seguintes empresas direcionaram recursos do Troco Solidário em prol do GLPV:



11

Parlamentares parceiros

A parceria entre parlamentares e GLPV é algo muito importante para o trabalho desenvolvido pela instituição em prol de cada paciente oncológico. Neste sentido, contamos com o apoio de vereadores de Uberlândia (legislatura 2021-2024) que direcionaram recursos a partir das emendas impositivas ao orçamento municipal de Uberlândia e em prol do Grupo Luta Pela Vida. Os valores são destinados para a manutenção, aquisição de equipamentos, mobílias e compra de medicamentos para o Centro de Cuidados Paliativos Oncológicos.

As emendas impositivas à Lei Orçamentária Anual (LOA) são indicações de recursos feitas por parlamentares que não podem ser alteradas pelo Executivo. A verba dessas emendas destinadas pelos parlamentares já está prevista no orçamento municipal, que tem a obrigação de liberar o recurso, que advêm do pagamento de impostos dos cidadãos.

Dessa forma, cada vereador pode apresentar emendas, desde que não ultrapassem 1% do orçamento anual do Município. Por lei, metade das indicações deve ser direcionada para a saúde e todas as emendas devem ser cumpridas dentro da legalidade pela Prefeitura de Uberlândia.

Confira a relação de vereadores de Uberlândia (legislatura 2021-2024) que foram nossos parceiros em 2022:

Odair José	Dudu Luiz Eduardo	Antônio Augusto 'Queijinho'	Abatenio Marquez	Anderson Lima
------------	----------------------	--------------------------------	---------------------	------------------

Além disso, ao longo da história do Grupo Luta Pela Vida, alguns deputados parceiros também apoiaram a luta pela vida dos pacientes com câncer por meio de outras emendas parlamentares. São eles:

Weliton Prado Dep. Federal	Elismar Prado Dep. Estadual	Eros Biondini Dep. Federal
-------------------------------	--------------------------------	-------------------------------

12

Demonstrações financeiras

Grupo Luta Pela Vida: CNPJ 01.316.056/0001-12

Balanco Patrimonial em 31 de Dezembro de 2022 e 2021 (Em Reais)

	31/12/2022	31/12/2021
CIRCULANTE	29.218.752,61	29.885.849,00
Disponível	27.910.020,54	29.104.357,74
Caixa	10.964,91	11.266,91
Bancos	757.007,65	2.268.806,79
Aplicações Financeiras (Nota - 4)	27.142.047,98	26.824.284,04
Direitos Realizáveis a Curto Prazo	1.308.732,07	781.491,26
Documentos em Cobrança	148.681,23	250.316,47
Adiantamentos	690.893,25	207.336,21
Estoques/Almoxarifado	446.761,34	306.883,00
Despesas do Exercício Seguinte	22.396,25	16.955,58
NÃO CIRCULANTE	48.677.336,89	43.149.945,33
Direitos Realizáveis a Longo Prazo	463.055,47	457.562,07
Valores a Receber	417.784,58	417.784,58
Depósitos Judiciais	45.270,89	39.777,49
Investimentos		
Títulos Patrimoniais	1.000,00	1.000,00
Imobilizado (Nota - 6)	48.213.281,42	42.691.383,26
Benfeitorias em Imóveis de Terceiros	18.477.068,02	15.471.149,44
Terrenos	8.535.614,97	8.881.614,97
Edificações Próprias - GLPV	13.102.870,29	13.102.870,29
Obras em Andamento - Imóvel Próprio	3.809.294,18	1.464.866,53
Edificações em Andamento - Imóveis de Terceiros	967.404,44	939.360,44
Instalações	8.320,00	8.320,00
Veículos Utilitários	441.686,55	441.686,55
Veículos - Caminhões	75.300,00	75.300,00
Motocicletas	13.991,00	13.991,00
Equipamentos de Informática	2.217.977,39	2.078.574,34
Máquinas e Equipamentos	4.087.269,20	3.312.754,77
Imobilizado em Andamento	-	2.624,00
Móveis e Utensílios	1.100.481,80	869.616,34
Marcas e Patentes	11.295,78	11.295,78
Direito de Uso de Softwares	649.364,12	619.422,33
(-) Depreciações	(5.284.656,32)	(4.602.063,52)
TOTAL DO ATIVO	77.896.089,50	73.035.794,33

Grupo Luta Pela Vida: CNPJ 01.316.056/0001-12

Balanço Patrimonial em 31 de Dezembro de 2022 e 2021 (Em Reais)

	Passivo	31/12/2022	31/12/2021
CIRCULANTE		8.432.748,08	12.404.547,14
Fornecedores		428.347,98	271.326,86
Obrigações Trabalhistas e Previdenciárias		1.521.812,42	1.229.284,94
Obrigações Fiscais e Tributárias		48.875,65	54.848,57
Outras Obrigações		350,00	746,91
Recursos Recebidos de Convênios		6.433.362,03	10.848.339,86
PASSIVO NÃO CIRCULANTE			
Provisões para Contingências Trabalhistas		762.184,32	495.065,90
PATRIMÔNIO LÍQUIDO		68.701.157,10	60.136.181,29
Patrimônio Social		68.701.157,10	60.136.181,29
Patrimônio Social		60.714.621,18	55.671.583,85
Ajustes de Exercícios Anteriores		(841.753,01)	(841.990,88)
Recursos de Convênio para Investimento		377.638,93	263.550,99
Superávit do Exercício		8.450.650,00	5.043.037,33
TOTAL DO PASSIVO		77.896.089,50	73.035.794,33

Grupo Luta Pela Vida: CNPJ 01.316.056/0001-12

Demonstração do Superávit dos Exercícios - Fimos em 31 de Dezembro (Em Reais)

	01/01 a 31/12/22	01/01 a 31/12/21
(+)RECEITAS	25.735.088,02	22.286.083,07
Doações PF/PJ/Eventos s/Restrição	21.209.143,63	20.473.911,29
Doações PJ - Convenios c/Restrição	892.327,61	106.451,48
Doações em Mercadorias e Serviços	1.334.837,78	1.009.067,21
Receitas Financeiras Líquidas	2.298.779,00	696.653,09
(-)CUSTOS	(498.637,30)	(392.310,47)
CPV / CMV	(498.637,30)	(392.310,47)
(-)DESPESAS	(15.976.181,36)	(13.800.671,35)
Operacionais	(5.212.764,52)	(4.790.397,37)
Pessoal	(10.744.676,45)	(8.995.757,19)
Despesas Tributárias	(18.740,39)	(14.516,79)
RESULT. NÃO OPERACIONAL	(809.619,36)	(3.050.063,92)
Venda de Ativo Imobilizado	124.000,00	4.200,00
Receitas não Operacionais (Nota - 11)	61.262,16	204.510,71
Despesas não Operacionais (Nota - 12)	(994.881,52)	(3.258.774,63)
SUPERÁVIT DO EXERCÍCIO	8.450.650,00	5.043.037,33

Grupo Luta Pela Vida: CNPJ 01.316.056/0001-12

Demonstração das Mutações do Patrimônio Social (Em Reais)

	Patrimônio Social	Ajustes de Exercícios Anteriores	Superávit Acumulado	Recursos de Convênio para Investimento	Total
Saldo em 31 de dezembro de 2020	49.953.574,79	-	4.875.829,18	370.709,44	55.200.113,41
Incorporação ao Patrimônio Social	5.718.009,06		(4.875.829,18)		842.179,88
Ajustes de Exercícios Anteriores		(841.990,88)			(841.990,88)
Recursos de Convênio para Investimento				(107.158,45)	(107.158,45)
Superávit do Exercício			5.043.037,33		5.043.037,33
Saldo em 31 de dezembro de 2021	55.671.583,85	(841.990,88)	5.043.037,33	263.550,99	60.136.181,29
Incorporação ao Patrimônio Social	5.043.037,33		(5.043.037,33)		-
Ajustes de Exercícios Anteriores		237,87			237,87
Recursos de Convênio para Investimento				114.087,94	114.087,94
Superávit do Exercício			8.450.650,00		8.450.650,00
Saldo em 31 de dezembro de 2022	60.714.621,18	(841.753,01)	8.450.650,00	377.638,93	68.701.157,10



Grupo Luta Pela Vida: CNPJ 01.316.056/0001-12

Demonstração das Origens e Aplicações de Recursos (Em Reais)

	31/12/2022	31/12/2021
ORIGENS DOS RECURSOS		
Superávit do Exercício	8.450.650,00	5.043.037,33
Depreciações/Reversões	682.592,80	616.101,53
Ajuste de Exercícios Anteriores	237,87	(841.990,88)
Incorporação ao Patrimônio Social	-	842.179,88
Aumento/Redução do Exigível a Longo Prazo	267.118,42	(132.726,07)
Doações Recebidas Levadas para o Patrimônio Líquido	114.087,94	(107.158,45)
Total das origens	9.514.687,03	5.419.443,34
APLICAÇÕES DOS RECURSOS		
Aumento/Redução do Realizável a Longo Prazo	5.493,40	-
Aumento/Redução dos Investimentos	-	-
Aumento/Redução do Ativo Permanente	6.204.490,96	2.851.596,65
Total das aplicações	6.209.984,36	2.851.596,65
VARIAÇÃO DO CAPITAL CIRCULANTE LÍQUIDO	3.304.702,67	2.567.846,69

Grupo Luta Pela Vida: CNPJ 01.316.056/0001-12

Demonstração das Variações do Capital Circulante Líquido

	31/12/2022	31/12/2021
Ativo Circulante		
No início do exercício	29.885.849,00	17.943.398,61
No final do exercício	29.218.752,61	29.885.849,00
(1)	(667.096,39)	11.942.450,39
Passivo Circulante		
No início do exercício	12.404.547,14	3.029.943,44
No final do exercício	8.432.748,08	12.404.547,14
(2)	(3.971.799,06)	9.374.603,70
Variação do Capital Circulante Líquido (1 - 2)	3.304.702,67	2.567.846,69

Grupo Luta Pela Vida: CNPJ 01.316.056/0001-12

Demonstração dos Fluxos de Caixa para os Exercícios Encerrados em 31 de Dezembro de 2022 e 2021 (Em Reais)

	2022	2021
(A) FLUXO DE CAIXA DAS ATIVIDADES OPERACIONAIS		
(1) Sobras líquidas do exercício	8.450.650,00	5.043.037,33
(2) AJUSTES PARA RECONCILIAR AS SOBRAS LÍQUIDAS AO CAIXA:	682.592,80	616.101,53
Juros provisionados, líquido dos pagos		
Depreciação/Reversão, amortização e exaustão	682.592,80	616.101,53
Resultado na venda ou baixa do imobilizado		
(1 + 2)	9.133.242,80	5.659.138,86
(3) Aumento (redução) de ativos circulantes:		
Direitos realizáveis	(101.635,24)	123.309,95
Estoques	139.878,34	(198.960,12)
Despesas do Exercício Seguinte	5.440,67	1.877,92
Adiantamentos à fornecedores e funcionários	483.557,04	(152.317,44)
	527.240,81	(226.089,69)
(4) Aumento (redução) de ativos não circulantes:		
Direitos realizáveis	5.493,40	-
Investimentos	-	-
	5.493,40	-
(5) Aumento (redução) de passivos circulantes:		
Fornecedores	157.021,12	83.355,54
Obrigações Trabalhistas e Previdenciárias	292.527,48	59.855,98
Obrigações Fiscais e Tributárias	(5.972,92)	27.559,20
Outras Obrigações	(396,91)	(56,29)
Recursos Recebidos de Convênios	(4.414.977,83)	9.203.889,27
	(3.971.799,06)	9.374.603,70
(1+2-3-4+ou-5) Caixa líquido gerado nas atividades operacionais	4.628.709,53	15.259.832,25
(B) FLUXO DE CAIXA DAS ATIVIDADES DE INVESTIMENTO		
Aquisição de imobilizado	6.204.490,96	2.851.596,65
Caixa líquido gerado nas atividades de investimentos	6.204.490,96	2.851.596,65
(C) FLUXO DE CAIXA DAS ATIVIDADES DE FINANCIAMENTO		
Provisões para Contingências Trabalhistas	267.118,42	(132.726,07)
Ajuste do Patrimônio Social	237,87	189,00
Recursos de Convênio para Investimento	114.087,94	(107.158,45)
Caixa líquido gerado nas atividades de financiamento	381.444,23	(239.695,52)
(A - B + C) AUMENTO (REDUÇÃO) NAS DISPONIBILIDADES	(1.194.337,20)	12.168.540,08
Saldo inicial das disponibilidades	29.104.357,74	16.935.817,66
Saldo final das disponibilidades	27.910.020,54	29.104.357,74
(REDUÇÃO) AUMENTO NAS DISPONIBILIDADES	(1.194.337,20)	12.168.540,08

Grupo Luta Pela Vida: CNPJ 01.316.056/0001-12

Fontes de Recursos da Instituição (Em Reais)

	2022	2021
FONTES DE RECURSOS DO ANO-BASE	25.920.350,18	22.494.793,78
De Origem Governamental (doações, convênios, subvenções, auxílios)	-	-
Valores recebidos de origem Federal	-	-
Valores recebidos de origem Municipal	-	-
Valores recebidos de Entidades e Órgãos Públicos	-	-
Receitas sem Restrição	21.209.143,63	20.580.362,77
Boletos	3.633.317,84	3.482.172,15
Cartão de Crédito	668.909,26	510.994,26
Cheques	146.614,00	770,00
Projetos e Convênios	-	106.451,48
Conta Telefone - Algar Telecom	29.216,50	46.606,00
Debito em Conta	759.255,00	769.194,00
Numerario	15.709.978,95	15.327.624,32
Online - Internet	259.258,38	333.159,71
Correios	2.593,70	3.390,85
Receitas com Restrição	892.327,61	
Receitas de Convênios	823.507,61	
Emenda Parlamentar	68.820,00	
Isenções e Imunidades Tributárias	72.169,38	
Encargos Contribuições Sociais Trabalho Voluntário	72.169,38	
Geração Própria de Recursos	2.298.779,00	696.653,09
Receitas financeiras líquidas	2.298.779,00	696.653,09
Outras Fontes de Recursos	1.262.668,40	1.009.067,21
Doações em Bens e Mercadorias	1.034.879,45	903.087,35
Doações de Mão de Obra e Serviços	74.185,88	34.578,53
Doações Trabalho Voluntário	153.603,07	71.401,33
Receitas Não Operacionais	185.262,16	208.710,71
Receita Líquida pela Venda de Ativo Imobilizado	124.000,00	4.200,00
Receita de Aluguel	53.268,28	39.663,34
Receita de Ressarcimento de Valores	693,88	28.443,00
Reembolso de Despesas	7.300,00	3.500,00
Reversão de Provisões de Contingências Trabalhistas	-	131.426,07
Aviso Prévio Descontado	-	1.478,30

Grupo Luta Pela Vida: CNPJ 01.316.056/0001-12

Demonstração do valor adicionado (Em Reais)

GERAÇÃO DO VALOR ADICIONADO	2022	2021
1 - RECEITAS	22.101.471,24	20.580.362,77
1.1 - Doações e Patrocínios Privados	22.101.471,24	20.580.362,77
1.2 - Recursos de Origem Governamental	-	-
1.3 - Instituidores ou Mantenedores da Instituição	-	-
2 - CUSTO DOS MATERIAIS/SERVIÇOS ADQUIRIDOS DE TERCEIROS	1.139.434,45	1.282.186,03
2.1 - Materiais	820.551,14	1.072.882,09
2.2 - Energia Elétrica, Água, Luz e Telefone	272.753,31	209.303,94
2.3 - Aluguel	46.130,00	-
3 - VALOR ADICIONADO BRUTO (1 - 2)	20.962.036,79	19.298.176,74
4 - RETENÇÕES		
4.1 - Depreciações e Amortizações	705.315,92	734.006,10
5 - VALOR ADICIONADO LÍQUIDO (3 - 4)	20.256.720,87	18.564.170,64
6 - OUTRAS RECEITAS	3.818.878,94	1.914.431,01
6.1 - Geração Própria de Recursos		
6.2 - Outras Doações e Receitas	1.334.837,78	1.009.067,21
6.3 - Receita Financeira	2.298.779,00	696.653,09
6.4 - Receitas não Operacionais	185.262,16	208.710,71
7 - VALOR ADICIONADO TOTAL DAS ATIVIDADES (5 + 6)	24.075.599,81	20.478.601,65
8 - DISTRIBUIÇÃO DO VALOR ADICIONADO		
8.1 - Remuneração do Trabalho das Atividades	10.744.676,45	8.995.757,19
8.2 - Despesas das Atividades Assistencia a Saude	4.861.532,97	6.425.290,34
8.3 - Governo - Tributos	18.740,39	14.516,79
8.4 - Superávit do Exercício	8.450.650,00	5.043.037,33
9 - TOTAL DO VALOR ADICIONADO DISTRIBUÍDO	24.075.599,81	20.478.601,65

Notas explicativas às demonstrações contábeis de 31 de dezembro de 2022



Nota 1 – Contexto Operacional

A Associação dos Membros do Grupo Luta Pela Vida, aqui referido como GLPV, é uma instituição de atendimento à saúde humana constituída desde 1996 e estabelecida na cidade de Uberlândia, estado de Minas Gerais.

Tem como objetivo arrecadar fundos para realização de atividades totalmente gratuitas de promoção da saúde em relação ao paciente com câncer, atendendo ao Princípio da Universalidade, sem discriminação de clientela, bem como para a construção, ampliação, manutenção e conservação do Hospital do Câncer em Uberlândia (HCa), marca devidamente registrada no INPI que designa a estrutura e serviço em funcionamento no setor de oncologia do Hospital de Clínicas da Universidade Federal de Uberlândia. Portanto, toda a operação do GLPV é voltada para a área da saúde.

Nota 2 – Apresentação das Demonstrações Contábeis

As Demonstrações Contábeis foram elaboradas e estão apresentadas em conformidade com as práticas contábeis adotadas no Brasil, emanadas da Lei nº 6.404/76, e considera as práticas contábeis aplicáveis às pequenas e médias empresas (Resolução CFC 2016/NBC TG 1.000 R1), bem como as normas aplicáveis às Entidades sem Finalidade de Lucro aprovadas pela Resolução CFC 2015/ITG 2.002 (R1), e demais disposições complementares. Estão sendo divulgadas de forma comparativa às do exercício anterior.

Nota 3 – Principais Práticas Contábeis

(a) Aplicações Financeiras

Estão demonstradas pelo valor da aplicação acrescidas dos rendimentos correspondentes, apropriados até a data do balanço, com base no regime de competência.

(b) Imobilizado

Os bens da Entidade são demonstrados pelo custo de aquisição ou de construção.

Iniciou-se em 2013 a apropriação dos encargos de depreciação dos bens, conforme preconiza a boa prática contábil e exige as normas contábeis existentes. Nos anos anteriores não foram realizadas as depreciações dos bens do ativo imobilizado.

A depreciação é calculada pelo método linear com base nas taxas definidas pela Receita Federal.

Boa parte dos bens administrados pela Associação são de propriedade da Universidade Federal de Uberlândia - UFU e da Fundação de Assistência, Estudo e Pesquisa de Uberlândia - FAEPU.

(c) Passivos

Os passivos da Entidade são demonstrados pelos valores conhecidos ou calculáveis, acrescidos quando aplicável, dos correspondentes encargos incorridos.

As provisões para férias e encargos foram calculadas e contabilizadas com base nos direitos adquiridos pelos empregados até a data do balanço.

(d) Isenções Usufruídas

A Entidade goza de isenção da contribuição patronal previdenciária, tendo esse benefício totalizado no ano de 2022 a quantia de R\$ 2.205.147,53.

No período, não houve outro benefício fiscal.



(e) Reconhecimento das Receitas

As receitas são reconhecidas no momento do efetivo recebimento, pois são oriundas de doações.

(f) Reconhecimento das Despesas

As despesas são apropriadas obedecendo ao princípio contábil da competência do exercício.

(g) Receitas e Despesas Financeiras

As receitas financeiras abrangem basicamente os juros sobre aplicações financeiras e as despesas financeiras englobam tarifas bancárias e encargos de mora.



Nota 4 – Aplicações Financeiras

As aplicações financeiras são realizadas junto a instituições financeiras nacionais, com rentabilidade nas condições usuais de mercado para a modalidade, considerando o valor, o prazo e a época da aplicação.

Aplicações Financeiras	2022	2021
Banco do Brasil – CDB	7.824.769,31	6.799.818,17
Banco Santander – CDB	931.390,41	647.570,34
Banco Bradesco	3.536.412,64	3.077.251,70
Caixa Econômica Federal	7.520.905,95	5.121.413,10
Banco Itaú	1.929.165,40	1.197.596,52
Banco do Brasil CC 59194-7	35.119,00	
Banco do Brasil – Convênios e Emendas com Restrições	5.364.285,27	9.980.634,21
Total	27.142.047,98	26.824.284,04

Nota 5 – Recursos Vinculados a Projetos

Correspondem a recursos depositados e aplicados, vinculados a projetos que possuem utilização restrita e somente poderão ser utilizados em projetos aprovados pelo doador e após a celebração de convênio entre as partes.

Recursos Vinculados a Projetos	2022	2021
Em Depósitos Bancários	91.657,64	12.064,75
Em Aplicações Financeiras	5.364.285,27	9.980.634,21
Total	5.455.942,91	9.992.698,96

Nota 6 - Imobilizado

O imobilizado tem a seguinte composição:

Bens Imóveis	2022	2021
Terrenos	8.535.614,97	8.881.614,97
Benfeitorias em Imóveis de Terceiros	18.477.068,02	15.471.149,44
Edificações Próprias - GLPV	13.102.870,29	13.102.870,29
Obras em Andamento - Imóvel Próprio	3.809.294,18	1.464.866,53
Edificações em Andamento - Imóv. Terceiros	967.404,44	939.360,44

Bens móveis	2022	2021
Instalações	8.320,00	8.320,00
Veículos Utilitários	441.686,55	441.686,55
Veículos Pesados - Caminhões	75.300,00	75.300,00
Motocicletas	13.991,00	13.991,00
Equipamentos de Informática	1.876.767,69	1.737.364,64
Equipamentos de Informática com Restrições	341.209,70	341.209,70
Máquinas e Equipamentos	3.498.314,23	2.950.518,98
Máquinas e Equipamentos com Restrições	588.954,97	362.235,79
Móveis e Utensílios	1.070.599,13	839.733,67
Móveis e Utensílios com Restrições	29.882,67	29.882,67
Imobilizado em Andamento	0	2.624,00
Marcas e Patentes	11.295,78	11.295,78
Direito de Uso de Softwares	649.364,12	619.422,33

(-) Depreciação Acumulada

(5.284.656,32)

(4.602.063,52)

Total do Imobilizado

48.213.281,42

42.691.383,26

Nota 7 – Cobertura de Seguros

As coberturas foram contratadas por montantes considerados suficientes pela Administração para cobrir eventuais sinistros, considerando os riscos envolvidos em suas operações e a orientação de seus consultores de seguros. Essas coberturas abrangem colisão, incêndio, roubo, danos materiais, corporais, morais e acidentes pessoais a passageiros (morte e invalidez).

A Entidade possui as seguintes coberturas, em apólices de seguros de motos e veículos contratadas com terceiros (em Reais):

Danos Materiais	Morte	Invalidez	Danos Corporais	Acidentes Pessoais Passageiros	Danos Morais	Total
1.000.000,00	105.000,00	105.000,00	1.350.000,00	30.000,00	390.000,00	2.980.000,00

Nota 8 – Plano de Contas

No exercício de 2016 a Entidade atualizou o plano de contas de sua Demonstração de Resultados. Foram implantados centros de custos vinculados ao plano de contas com foco na atividade de assistência a saúde. Tais mudanças têm objetivo de atender exigências do Ministério da Saúde. Foram exigidas algumas adequações nos demonstrativos que envolvem contas de resultado, visando não comprometer a análise comparativa entre os dois últimos exercícios.

Nota 9 – Gratuidades

As receitas obtidas foram aplicadas no custeio de ações de promoção da saúde do paciente oncológico totalmente gratuitas, sem distinção de clientela, visando atender ao Princípio da Universalidade. Referidas ações de promoção da saúde, que são do conhecimento do gestor local do SUS, foram, exemplificadamente, as seguintes no período de 01/01/2022 a 31/12/2022:

- Manutenção de quadro de pessoal próprio (CLT, PJ e RPA), no Hospital do Câncer e Centro de Cuidados Paliativos Oncológicos, com 154 profissionais na área da saúde (médicos oncologistas e radio terapeutas, enfermeiros, técnico em laboratório, psicólogos, farmacêuticos, técnicos de enfermagem, pesquisadores em saúde pública, entre outros);

No Hospital do Câncer (Apoio Social):

- 8.194 atendimentos no Setor de doações;

- Fornecimento de 988 cestas básicas preparadas com orientação nutricional profissional;
- Fornecimento de 63.369 litros de leite
- Fornecimento de 5.588 suplementos nutricionais;
- Fornecimento de 4.260 pacotes de Fraldas Geriátricas e Infantil
- Fornecimento de 1.620 M3 de oxigênio medicinal, umidificadores de oxigênio, pontos de gás e reguladores de oxigênio com fluxômetro para pacientes em tratamento domiciliar;

No Núcleo de Projetos, Prevenção e Pesquisa em Câncer:

- Publicação de 7 artigos em revistas científicas internacionais;
- Participou da comissão organizadora do 2º Simpósio de Cuidados Paliativos com participação de 227 pessoas, 21 palestrantes e autoridades acadêmicas;
- Realizou 57 palestras de prevenção do câncer no decorrer do ano, com foco maior do “outubro Rosa e novembro Azul”, impactando diretamente 3.689 pessoas;
- Atendimentos em ambulatório especializado de 119 consultas a familiares de mulheres com câncer de mama, classificadas como de alto risco para desenvolver tal doença.

No Centro de Cuidados Paliativos Oncológicos:

- 88 pacientes atendidos no período de 02/05/22 a 31/12/22;
- Utilização de 2.348 M3 de Oxigênio medicinal para pacientes do Centro de Cuidados Paliativos Oncológicos;
- 5.851 atendimentos feitos pela equipe de enfermagem;
- 1.207 atendimentos médicos;
- 362 atendimentos de fisioterapia;
- 234 atendimentos realizados pelo Serviço de Psicologia aos familiares e pacientes;
- 173 atendimentos com Nutricionista;
- 146 atendimentos realizados pela Equipe de Serviço Social aos pacientes e familiares;

Na Equipe de Voluntariado no Hospital do Câncer:

- Mais de 30 mil lanches distribuídos aos pacientes e acompanhantes;
- Foram servidas 7.740 refeições pela Equipe de Acompanhamento;
- A Equipe de Amizade, Motivação e Embelezamento (AME), que retornou às atividades em julho, confeccionou 55 perucas e dou 44 aos pacientes;

Nota 10 – Reconhecimento do Trabalho Voluntário

O reconhecimento do Trabalho Voluntário, como previsto na Lei nº 9.608 de 18/02/1998, que dispõe sobre o Serviço Voluntário, está assim representado:



Nota 11 – Receitas Não Operacionais

Receitas Não Operacionais	2022	2021
Aviso Prévio Descontado	0	1.478,30
Contingências Trabalhistas - Reversão Prov	0	131.426,07
Receita de Aluguel	53.268,28	39.663,34
Receita de Ressarcimento de Valores	693,88	28.443,00
Reembolso de Despesas	7.300,00	3.500,00
	61.262,16	204.510,71

Observa-se que não existem RECEITAS OPERACIONAIS, tendo em vista que todas as ações e atividades do GLPV são realizadas de forma gratuita.

Nota 12 – Despesas não Operacionais

Despesas Não Operacionais	2022	2021
Custo de Baixa/Venda Ativo Imobilizado	977,85	2.916,71
Custo (Reversão da Depreciação) pela Baixa de Ativo Imobilizado		7.935,50
Despesas c/Depreciação- Bens com Restrição	112.631,24	105.051,32
Despesas com Depreciação	591.284,52	627.554,62
Despesas c/Imóveis Recebidos como Doação	13.256,39	31.004,06
Perdas Eventuais	1.070,00	1.830,00
Doação/Repasse p/FAEPU / UFU / EBSHER	0	2.476.178,47
Contingências Trabalhistas	268.618,42	200
Custas com Sentenças Judiciais	5.642,94	4.703,79
Despesas c/Depreciação c/Restrição Furnas	1.400,16	1.400,16
	994.881,52	3.258.774,63

O valor levado para a conta de “Doação/Repasse para FAEPU / UFU / EBSHER” no exercício de 2021 de R\$ 2.476.178,47, refere-se a R\$ 2.332.331,63 em Instrumentais adquiridos para o Centro Cirúrgico, e R\$ 143.846,84 em aquisições de medicamentos e materiais hospitalares, doados ao Hospital de Clínicas da UFU.

Nota 13 – Passivos Contingentes

Conforme Resolução CFC nº 1.180/09 que aprovou a Norma Brasileira de Contabilidade NBC T 19.7 – Provisões, Passivos Contingentes e Ativos Contingentes, as prováveis perdas oriundas de processos trabalhistas, na data de 31/12/2022, estão devidamente provisionadas.

THAISA GAPSKI PEREIRA GALICIOLI

CPF: 319.619.759-04

DONIZETE VIEIRA DE PAULA

CPF 255.020.346-15

CRC(MG): 38591



Opinião

Examinamos as demonstrações contábeis do GRUPO LUTA PELA VIDA, que compreendem o balanço patrimonial em 31 de dezembro de 2022, e as respectivas demonstrações do resultado, das mutações do patrimônio líquido, do valor adicionado e dos fluxos de caixa para o exercício findo nessa data, bem como as correspondentes notas explicativas, incluindo o resumo das principais políticas contábeis. Em nossa opinião, as demonstrações contábeis acima referidas apresentam adequadamente, em todos os aspectos relevantes, a posição patrimonial e financeira do GRUPO LUTA PELA VIDA em 31 de dezembro de 2022, o desempenho de suas operações e os seus fluxos de caixa para o exercício findo nessa data, de acordo com as práticas contábeis adotadas no Brasil.

Base para Opinião

Nossa auditoria foi conduzida de acordo com as normas brasileiras e internacionais de auditoria. Nossas responsabilidades, em conformidade com tais normas, estão descritas na seção a seguir intitulada “Responsabilidades do auditor pela auditoria das demonstrações contábeis”. Somos independentes em relação à Entidade de acordo com os princípios éticos relevantes previstos no Código de Ética Profissional e nas Normas Profissionais emitidas pelo Conselho Federal de Contabilidade – CFC e cumprimos com as demais responsabilidades éticas de acordo com essas normas. Acreditamos que a evidência de auditoria obtida é suficiente e apropriada para fundamentar nossa opinião.

Outras informações que acompanham as demonstrações contábeis e o relatório do auditor

A administração da Entidade é responsável por essas outras informações que compreendem o Relatório da Administração. Nossa opinião sobre as demonstrações contábeis não abrange o Relatório da Administração e não expressamos qualquer forma de conclusão de auditoria sobre esse relatório. Em conexão com a auditoria das demonstrações contábeis, nossa responsabilidade é a de ler o Relatório da Administração e, ao fazê-lo, considerar se esse relatório está, de forma relevante, inconsistente com as demonstrações contábeis ou com nosso conhecimento obtido na auditoria ou, de outra forma, aparenta estar distorcido de forma relevante. Se, com base no trabalho realizado, concluirmos que há uma distorção relevante no Relatório de Administração somos requeridos a comunicar esse fato. Não temos nada a relatar a este respeito.

Responsabilidades da administração e da governança pelas demonstrações contábeis

A administração é responsável pela elaboração e adequada apresentação das demonstrações contábeis de acordo com as práticas contábeis adotadas no Brasil e pelos controles internos que ela determinou como necessários para permitir a elaboração de demonstrações contábeis livres de distorção relevante, independentemente se causada por fraude ou erro. Na elaboração das demonstrações contábeis, a administração é responsável pela avaliação da capacidade da Entidade continuar operando, divulgando, quando aplicável, os assuntos relacionados com a sua continuidade operacional e o uso dessa base contábil na elaboração das demonstrações contábeis a não ser que a administração pretenda liquidar a Entidade ou cessar suas operações, ou não tenha nenhuma alternativa realista para evitar o encerramento das operações. Os responsáveis pela governança da Entidade são aqueles com responsabilidade pela supervisão do processo de elaboração das demonstrações contábeis.

Responsabilidades do auditor pela auditoria das demonstrações contábeis



Nossos objetivos são obter segurança razoável de que as demonstrações contábeis, tomadas em conjunto, estão livres de distorção relevante, independentemente se causada por fraude ou erro, e emitir relatório de auditoria contendo nossa opinião. Segurança razoável é um alto nível de segurança, mas não uma garantia de que uma auditoria realizada de acordo com as normas brasileiras e internacionais de auditoria sempre detectarão as eventuais distorções relevantes existentes. As distorções podem ser decorrentes de fraude ou erro e são consideradas relevantes quando, individualmente ou em conjunto, possam influenciar, dentro de uma perspectiva razoável, as decisões econômicas dos usuários tomadas com base nas referidas demonstrações contábeis. Como parte de uma auditoria realizada de acordo com as normas brasileiras e internacionais de auditoria, exercemos julgamento profissional, e mantemos ceticismo profissional ao longo de auditoria. Além disso:

- Avaliamos a apresentação geral, a estrutura e o conteúdo das demonstrações contábeis, inclusive as divulgações e se as demonstrações contábeis representam as correspondentes transações e os eventos de maneira compatível com o objetivo de apresentação adequada.

- Identificamos e avaliamos os riscos de distorção relevante nas demonstrações contábeis, independentemente se causada por fraude ou erro, planejamos e executamos procedimentos de auditoria em resposta a tais riscos, bem como obtemos evidência de auditoria apropriada e suficiente para fundamentar nossa opinião. O risco de não detecção de distorção relevante resultante de fraude é maior do que o proveniente de erro, já que a fraude pode envolver o ato de burlar os controles internos, conluio, falsificação, omissão ou representações falsas intencionais.

- Obtemos entendimento dos controles internos relevantes para a auditoria para planejarmos procedimentos de auditoria apropriados nas circunstâncias, mas não como o objetivo de expressarmos opinião sobre a eficácia dos controles internos da Entidade.

- Avaliamos a adequação das políticas contábeis utilizadas e a razoabilidade das estimativas contábeis e respectivas divulgações feitas pela administração.

- Concluimos sobre a adequação do uso, pela administração, da base contábil de continuidade operacional e, com base nas evidências de auditoria obtidas, se existe uma incerteza significativa em relação a eventos ou circunstâncias que possa causar dúvida significativa em relação à capacidade de continuidade operacional da Entidade. Se concluirmos que existe uma incerteza significativa devemos chamar atenção em nosso relatório de auditoria para as respectivas divulgações nas demonstrações contábeis ou incluir modificação em nossa opinião, se as divulgações forem inadequadas. Nossas conclusões estão fundamentadas nas evidências de auditoria obtidas até a data de nosso relatório. Todavia, eventos ou condições futuras podem levar a Entidade a não mais se manter em continuidade operacional.

Comunicamo-nos com os responsáveis pela governança a respeito, entre outros aspectos, do alcance planejado, da época da auditoria e das constatações significativas de auditoria, inclusive as eventuais deficiências significativas nos controles internos que identificamos durante nossos trabalhos.

Fornecemos também aos responsáveis pela governança declaração de que cumprimos com as exigências éticas relevantes, incluindo os requisitos aplicáveis de independência e comunicamos todos os eventuais relacionamentos ou assuntos que poderiam afetar consideravelmente nossa independência, incluindo, quando aplicável, as respectivas salvaguardas.

As Demonstrações Contábeis de 31 de dezembro de 2021, que estão sendo apresentadas para efeitos comparativos, foram por nós auditadas, cujo parecer sem ressalvas foi emitido em 08 de abril de 2022.

Uberlândia(MG), 14 de abril de 2023

Lopes e Mendes Auditores

Independentes

CRCMG-006653/O

Domingos Araújo Silva Lopes

Contador - CRC MG 020912/O-9

Registo CNAI - CFC n° 173

Bruno Rossi Nunes Lopes

Contador - CRC MG-079485/O-7

13

Nosso compromisso é com a sociedade

O Grupo Luta Pela Vida só consegue entregar todos os trabalhos realizados em benefício dos milhares de pacientes oncológicos porque conta com a solidariedade de parceiros que se mobilizam em prol da vida.

Para manter o compromisso de assistir e humanizar o tratamento de quem necessita de cuidado, precisamos de você. **Faça a sua doação e nos ajude a transformar histórias!**

Depósitos ou transferências

 **Brasil**

Agência: 2591-7
c/c: 9809-4

 **Caixa**

Agência: 0161
c/c: 506037-1
op:003

 **Itaú**

Agência: 3166
c/c: 16180-6

 **Santander**

Agência: 3521
c/c: 13001085-9

 **Bradesco**

Agência: 0265
c/c: 103530-4

*ao escolher essa opção, confirmar sempre o destinatário: Grupo Luta Pela Vida



PIX

Escaneie o QR Code e doe o valor desejado.
Se preferir, utilize nossa chave PIX (CNPJ):
01.316.056/0001-12.



(Caixa Econômica Federal)

Central de doações

Entre em contato com:
0800 340 2062

Doação on-line

Sua doação por cartão de crédito, débito ou boleto pode ser feita por meio do site de doações. Todos os procedimentos seguem normas de segurança para preservar os dados e a contribuição do doador. Acesse:

doegrupolutapelavida.org

Acesse o nosso site e saiba mais:

grupolutapelavida.org.br

Outras formas de apoiar

Teve uma ideia de ação ou evento em prol da luta pela vida? Ligue: **0800 340 2062** ou envie um e-mail para **contato@grupolutapelavida.org.br**.



juntos
pela vida



GRUPO
LUTA PELA
VIDA

Grupo Luta Pela Vida

Rua Francisco Cândido Xavier, 240 - Alto Umuarama
Uberlândia-MG | 0800 340 2062

Hospital do Câncer em Uberlândia

Av. Amazonas, 1996 - Umuarama
Uberlândia-MG | (34) 3291 6100

Centro de Cuidados Paliativos Oncológicos

Av. Dom Pedro II, 365 - Alto Umuarama
Uberlândia-MG | (34) 2101-1983

grupolutapelavida.org.br



@grupolutapelavida